남서울대학교
수시모집요강
2026

NAMSEOUL
The Highclass

IT융합·글로벌 교육의 리더
남서울대학교

미래가 돋보이는

교육 프리미엄
남서울대학교

남서울대는 최적의 교육과
인프라를 통해
시대에 필요한 창의적인
인재 양성을 목표로 미래를
그리고 있습니다.

Contents

모집요강

01. 전형요약 및 주요사항 04
02. 입학정원 05
03. 전형별 모집인원 06
04. 전형일정 07
05. 합격자 발표 및 등록(미등록 충원) 08
06. 세부전형별안내 09
07. 대학별고사 운영 및 방법 41
08. 학교생활기록부 반영방법 49
09. 지원자 유의사항 55
10. 등록포기 및 환불안내 56
11. 전형료 57
12. 복지제도 58

학사제도 60

교통안내 61

취업프로그램 안내 66

학과소개 67

대학주요시설 80

각종서식 82

입시결과 85

CAMPUS MAP 86

01 전형요약 및 주요사항

- **용어정의**
  - 반영교과: 고등학교에서 배우는 국민공통교과 중 본교에서 지정한 교과로『국어, 수학, 영어, 사회, 과학, 한국사』6개 교과
  - 학생부: 학교생활기록부
  - 일괄합산: 여러 단계를 거치지 않고 지원자 전체를 대상으로 모든 전형 자료의 점수를 합산하여 최종 합격자를 선발하는 방식
  - 단계별 전형: 단계별(1단계, 2단계)로 평가 후 최종 합격자를 선발하는 방식
- **수시모집 전형 방법 수**
  - 6개[학생부교과, 학생부종합 서류형, 학생부종합 면접형, 학생부교과(교과+면접), 실기위주(예능), 실기위주(체능)]
- **전형간 복수지원 가능**(※ 단, 대학별 고사 일정이 중복되는 전형은 복수 지원 불가능)
- **전형별 전형요소 반영 비율**
  - 학생부교과: 교과90% + 비교과(봉사활동 시간)10%
  - 학생부종합 서류형: 서류100%
  - 학생부종합 면접형
    - 1단계: 서류100%
    - 2단계: 1단계 성적70% + 면접30%
  - 학생부교과(교과+면접): 교과70% + 면접30%
  - 실기위주(예능): 실기100%
  - 실기위주(체능): 실기70% + 교과30%

주요 변경 사항

<table>
<tr><th colspan="2">주요변경 사항</th><th colspan="2">2025학년도</th><th colspan="2">2026학년도</th></tr>
<tr><th rowspan="4">모집 인원</th><th>구분</th><th>인원(명)</th><th>비율(%)</th><th>인원(명)</th><th>비율(%)</th></tr>
<tr><td>수시</td><td>2,347</td><td>93.6</td><td>2,416</td><td>94.1</td></tr>
<tr><td>정시</td><td>161</td><td>6.4</td><td>152</td><td>5.9</td></tr>
<tr><td>계</td><td>2,508</td><td>100.0</td><td>2,568</td><td>100.0</td></tr>
<tr><td colspan="2">모집단위 추가</td><td colspan="2">• 학생부종합 면접형
- 스포츠비즈니스학과, 스포츠건강관리학과, 치위생학과, 물리치료학과, 간호학과, 임상병리학과, 응급구조학과</td><td colspan="2">• 학생부종합 면접형
- 시각미디어디자인학과, 공간조형디자인학과, 영상예술디자인학과, 스포츠비즈니스학과, 스포츠건강관리학과, 치위생학과, 물리치료학과, 간호학과, 임상병리학과, 응급구조학과</td></tr>
<tr><td colspan="2">전형 변경</td><td colspan="2">• 학생부종합(계약학과 채용조건형)</td><td colspan="2">• 학생부교과(계약학과 채용조건형)</td></tr>
<tr><td colspan="2">종목 변경</td><td colspan="2">• 스포츠비즈니스학과, 스포츠건강관리학과
- 실기고사 종목: 20m왕복달리기, 제자리멀리뛰기, 좌전굴</td><td colspan="2">• 스포츠비즈니스학과, 스포츠건강관리학과
- 실기고사 종목: 20m왕복달리기, 제자리멀리뛰기, 메디신볼던지기</td></tr>
<tr><td colspan="2">학교폭력 조치사항 변경</td><td colspan="2">• 학교폭력 조치사항: 학생부종합(학생부종합)
- 학교폭력 예방법 제17조 제4호 이하로 처벌받은 학생에 대해 학생부종합전형심의위원회 및 대학입학전형관리위원회 심의와 의결에 따라 서류평가 정성평가 전 영역에 대해 최저점 부여
- 학교폭력 예방법 제17조 제5호 이상으로 처벌받은 학생에 대해 학생부종합전형심의위원회 및 대학입학전형관리위원회 심의와 의결에 따라 자격 미달로 불합격 처리</td><td colspan="2">• 학교폭력 조치사항 반영방법(전 모집시기 및 전형에 적용)
- 학생부종합
· 제1호~3호 : 정성평가영역 최저점 반영
· 제4호~9호 : 불합격(※지원불가)
- 학생부위주(교과), 수능위주, 실기/실적위주 : 감점
<table>
<tr><th>구분</th><th>1호~3호</th><th>4호~5호</th><th>6호~7호</th><th>8호</th><th>9호</th></tr>
<tr><td>감점</td><td>-1점</td><td>-2점</td><td>-3점</td><td>-4점</td><td>-5점</td></tr>
</table></td></tr>
</table>

02 입학정원

단과대학	모집계열	모집단위	입학정원
SW·AI융합대학	공학	가상현실학과	60
		지능정보통신공학과	78
		컴퓨터소프트웨어학과	83
		멀티미디어학과	78
공과대학	공학	전자공학과	78
		건축학과(5년제)	45
		건축공학과	55
		빅데이터경영공학과	67
		드론공간정보공학과	75
	자연과학	스마트팜학과	45
창조문화예술대학	예능	시각미디어디자인학과	100
		공간조형디자인학과	84
		영상예술디자인학과	90
		실용음악학과	25
글로벌상경대학	인문사회(상경)	유통마케팅학과	55
		글로벌무역학과	55
		경영학과	65
		광고홍보학과	75
		호텔경영학과❖	50
		관광경영학과❖	55
		세무학과	37
		부동산학과	35
	체능	스포츠비즈니스학과	64
	인문사회(인문)	영어과	30
		일어일문학과	30
		중국학과❖	30
보건의료복지대학	인문사회(인문)	보건행정학과	90
	자연과학	뷰티보건학과	35
	체능	스포츠건강관리학과	65
	자연과학	치위생학과	53
		물리치료학과	40
		간호학과❖	84
		임상병리학과	41
		응급구조학과	60
	인문사회(인문)	아동복지학과❖	80
		사회복지학과	60
		휴먼케어학과	50
합계			2,202

❖ 교직과정 개설학과(매년 시행되는 교육부 교직과정 심의 결과에 따라 변경될 수 있음)

03 전형별 모집인원

단과대학	모집단위	정원내								정원내 소계	정원외						정원외 소계
		학생부교과/실기위주		학생부교과				학생부종합			학생부교과			학생부교과(교과+면접)			
		일반	지역인재	지역인재_기초생활수급자 및 차상위	기회균형	사회배려자	교과+면접	서류형	면접형		농어촌학생	특성화고교졸업자	성인학습자만학자	기초생활수급자 및 차상위	장애인 등 대상자	계약학과 채용조건형	
SW·AI 융합대학	가상현실학과	33	2	-	5	2	13	4	-	59	-	-	-	-	-	-	
	지능정보통신공학과	43	3	-	6	2	17	6	-	77	70내	70내	-	70내	-	-	
	컴퓨터소프트웨어학과	46	3	-	7	2	18	6	-	82	80내	80내	-	80내	-	-	
	멀티미디어학과	43	3	-	6	2	17	6	-	77	70내	70내	-	70내	-	-	
공과대학	전자공학과	43	3	-	6	2	17	6	-	77	70내	70내	-	70내	-	-	
	건축학과(5년제)	24	2	-	4	2	9	3	-	44	40내	40내	-	40내	-	-	
	건축공학과	30	2	-	5	1	12	4	-	54	50내	50내	-	50내	-	-	
	빅데이터경영공학과	36	3	-	5	2	15	5	-	66	60내	60내	-	60내	-	-	
	드론공간정보공학과	41	3	-	6	2	16	6	-	74	70내	70내	-	70내	-	-	
	스마트팜학과	31	2	-	2	1	6	2	-	44	40내	40내	20	40내	-	-	
	(충남형)융합기술·소프트웨어학과	-	-	-	-	-	-	-	-	-	-	-	-	-	-	40	
창조문화예술대학	시각미디어디자인학과	65	6	-	-	-	-	-	6	77	-	-	-	-	-	-	
	공간조형디자인학과	54	5	-	-	-	-	-	5	64	-	-	-	-	-	-	
	영상예술디자인학과	60	5	-	-	-	-	-	6	71	-	-	-	-	-	-	
	실용음악학과	20	-	-	-	-	-	-	-	20	-	-	-	-	-	-	
글로벌상경대학	유통마케팅학과	30	2	-	4	2	13	3	-	54	50내	50내	-	50내	50내	-	
	글로벌무역학과	30	2	-	4	2	13	3	-	54	50내	50내	-	50내	50내	-	
	경영학과	36	3	-	4	2	14	5	-	64	60내	60내	20	60내	60내	-	
	광고홍보학과	41	3	-	6	2	16	6	-	74	70내	-	-	70내	-	-	
	호텔경영학과	30	2	-	4	2	8	3	-	49	50내	50내	-	50내	-	-	
	관광경영학과	30	2	-	4	2	13	3	-	54	50내	50내	-	50내	-	-	
	세무학과	22	2	-	2	1	7	2	-	36	30내	30내	-	30내	-	-	
	부동산학과	19	2	-	2	2	7	2	-	34	30내	-	20	30내	-	-	
	스포츠비즈니스학과	42	6	-	-	-	-	-	5	53	-	-	-	-	-	-	
	영어과	16	2	-	2	1	6	2	-	29	30내	-	-	30내	-	-	
	일어일문학과	16	2	-	2	1	6	2	-	29	30내	-	-	30내	-	-	
	중국학과	16	2	-	2	1	6	2	-	29	30내	-	-	30내	-	-	
보건의료복지대학	보건행정학과	50	5	-	7	2	19	6	-	89	90내	-	20	90내	-	-	
	뷰티보건학과	19	2	-	2	2	7	2	-	34	30내	-	20	30내	-	-	
	스포츠건강관리학과	42	6	-	-	-	-	-	6	54	-	-	-	-	-	-	
	치위생학과	21	2	-	3	2	10	-	5	43	50내	-	-	50내	-	-	
	물리치료학과	14	2	-	3	1	10	-	5	35	40내	-	-	40내	-	-	
	간호학과	20	29	4	2	2	12	-	5	74	80내	80내	-	80내	-	-	
	임상병리학과	15	2	-	3	2	9	-	5	36	40내	-	-	40내	-	-	
	응급구조학과	25	3	-	5	3	11	-	6	53	60내	-	-	60내	-	-	
	아동복지학과	50	3	-	7	2	11	6	-	79	80내	-	20	80내	80내	-	
	사회복지학과	33	3	-	4	2	13	4	-	59	60내	-	20	60내	60내	-	
	휴먼케어학과	27	3	-	3	1	11	4	-	49	50내	-	20	50내	50내	-	
	리안헤어뷰티아트학과	-	-	-	-	-	-	-	-	-	-	-	-	-	-	20	
	(충남형)리안헤어뷰티아트학과	-	-	-	-	-	-	-	-	-	-	-	-	-	-	20	
합계		1,213	132	4	127	55	362	103	54	2,050	44	25	160	47	10	80	366

※ 한국대학교육협의회 대학입학전형시행계획 심의 결과에 따라 입학정원 및 모집인원이 변경될 수 있음

04 전형일정

구분		일시	장소	비고
원서 접수	인터넷	2025. 9. 8.(월) ~ 12.(금) 18:00까지	유웨이어플라이 (www.uwayapply.com)	기간 중 24시간 계속 (단, 접수 마감일은 18:00까지)
추가 서류 제출	등기우편	2025. 9. 8.(월) ~ 19.(금) (※ 우체국 우편 소인분까지 인정)	주소: (31020) 충남 천안시 서북구 성환읍 대학로 91 남서울대학교 입학홍보처 신입학전형 담당자 앞	모집요강의 전형별 제출서류 참조
	방문	2025. 9. 8.(월) ~ 19.(금) 18:00까지	남서울대학교 입학홍보처 (공학1관 L102)	
실기 고사	실용음악	2025. 9. 19.(금)	남서울대학교	실용음악학과
	미술	2025. 9. 27.(토) (※ 주의사항 안내 및 원활한 실기 진행을 위해 09:20까지 입실)		시각미디어디자인학과 공간조형디자인학과 영상예술디자인학과
	체육	2025. 10. 17.(금) ~ 18.(토)		스포츠비즈니스학과 스포츠건강관리학과
학생부종합 면접형 1단계 합격자 발표		2025. 10. 23.(목) 11:00	남서울대학교 입학안내 홈페이지 (www.namseoul.net)	개별통보 없음
면접 고사	교과+면접, 기초생활수급자 및 차상위계층, 장애인 등 대상자	SW·AI융합, 공과, 글로벌상경: 면접 영상 업로드일 2025. 9. 19.(금) 09:00 ~ 17:00	-	※ 비대면 녹화영상 면접
		보건의료복지: 면접 영상 업로드일 2025. 9. 20.(토) 09:00 ~ 17:00		
		비대면 녹화영상 면접 평가일: 2025. 10. 18.(토) ~ 22.(수)		
	계약학과 채용조건형	2025. 11. 1.(토)	남서울대학교	※ 대면면접
	학생부종합 면접형	2025. 11. 1.(토)	남서울대학교	※ 대면면접 시각미디어디자인학과 공간조형디자인학과 영상예술디자인학과 스포츠비즈니스학과 스포츠건강관리학과 치위생학과 물리치료학과 간호학과 임상병리학과 응급구조학과

05 합격자 발표 및 등록(미등록 충원)

<table>
<tr><th>구분</th><th>일시</th><th>장소</th><th>비고</th></tr>
<tr><td>학생부종합 면접형
1단계 합격자 발표</td><td>2025. 10. 23.(목) 11:00</td><td rowspan="3">남서울대학교
입학안내 홈페이지
(www.namseoul.net)</td><td rowspan="3">개별통보 없음</td></tr>
<tr><td>최초 합격자 발표</td><td>2025. 11. 11.(화) 11:00</td></tr>
<tr><td rowspan="2">최초 합격자
문서 등록 기간</td><td>2025. 12. 15.(월) ~ 17.(수)</td></tr>
<tr><td colspan="3">가. 대학이 통보하는 지정 기한 내 등록을 하여야 함
나. 등록기한 내 등록을 하지 않은 수험생은 합격을 취소함</td></tr>
<tr><td>충원 합격자 발표</td><td>2025. 12. 18.(목) ~ 23.(화) 18:00</td><td rowspan="2">남서울대학교
입학안내 홈페이지
(www.namseoul.net)</td><td>※ 12. 23.(화) 14:00 ~ 18:00
합격자 개별통보</td></tr>
<tr><td rowspan="2">충원 합격자
문서 등록 기간</td><td>2025. 12. 18.(목) ~ 24.(수)</td><td>※ 세부 충원 일정은 추후 홈페이지 공지</td></tr>
<tr><td colspan="3">가. 수험생은 합격자 발표에 대한 자세한 사항(일정, 고지방법, 유의사항 등) 및 합격 여부를 반드시 확인해야 할 의무가 있음
나. 등록기한 내 등록을 하지 않는 자는 입학 의사가 없는 것으로 간주하여 합격을 취소하고, 이로 인해 발생한 결원은 예비후보자에서 충원
다. 모든 수험생은 입학원서상에 기재한 연락처의 변동이 있을 경우 반드시 우리 대학에 알려야 하며, 고지의무를 다하지 못했을 경우 발생하는 모든 책임은 수험생 본인에게 있음</td></tr>
<tr><td rowspan="2">최종 등록금
납부 기간</td><td>2026. 1. 28.(수) ~ 30.(금)</td><td>지정은행</td><td>※ 합격자의 등록 기간과 장소는
등록고지서 안내에 따름</td></tr>
<tr><td colspan="3">가. 등록기한 내 등록을 하지 않는 자는 입학 의사가 없는 것으로 간주하여 합격을 취소하고, 이로 발생한 결원은 정시모집에서 선발
나. 모든 수험생은 입학원서상에 기재한 연락처의 변동이 있을 경우 반드시 우리 대학에 알려야 하며, 고지의무를 다하지 못했을 경우 발생하는 모든 책임은 수험생 본인에게 있음</td></tr>
</table>

06 세부전형별 안내

01 _ 학생부교과

정원내

일반 | 지역인재 | 지역인재_기초생활수급자 및 차상위계층 | 기회균형 | 사회배려자

공학 | 인문사회 | 자연과학

정원외

농어촌학생 | 특성화고교졸업자

공학 | 인문사회 | 자연과학

학생부교과	비교과
90%	10%

전형방법	학생부교과 **일반전형**

정원내 일반

학생부교과 – 공학 | 인문사회 | 자연과학

학생부교과	비교과
90%	10%

※ 학교생활기록부 반영방법 P.49 참조

모집단위 및 모집인원

(단위: 명)

단과대학	모집단위	모집인원	단과대학	모집단위	모집인원
SW·AI 융합대학	가상현실학과	33	글로벌 상경대학	세무학과	22
	지능정보통신공학과	43		부동산학과	19
	컴퓨터소프트웨어학과	46		영어과	16
	멀티미디어학과	43		일어일문학과	16
공과대학	전자공학과	43		중국학과	16
	건축학과(5년제)	24	보건의료 복지대학	보건행정학과	50
	건축공학과	30		뷰티보건학과	19
	빅데이터경영공학과	36		치위생학과	21
	드론공간정보공학과	41		물리치료학과	14
	스마트팜학과	31		간호학과	20
글로벌 상경대학	유통마케팅학과	30		임상병리학과	15
	글로벌무역학과	30		응급구조학과	25
	경영학과	36		아동복지학과	50
	광고홍보학과	41		사회복지학과	33
	호텔경영학과	30		휴먼케어학과	27
	관광경영학과	30			
합계			930		

지원자격

가) 고등학교 졸업(예정)자 또는 고등학교 졸업자와 동등의 학력을 인정받은 자
나) 수능 최저학력기준: 없음

선발원칙

가) 모집단위별 총점에 의한 석차 순으로 선발
나) 전형 총점 순위에 따른 일괄 합산식 사정에 의한 성적순으로 선발
다) 전체 지원자(재수생 포함): 3학년 1학기 성적까지 반영(교과, 비교과 포함)
라) 검정고시 출신자는 검정고시 성적을 비교 내신 환산표 적용
마) 수시모집에서 미등록 또는 결원이 발생한 경우 다음 모집시기로 이월하여 선발

제출서류	* 모든 제출서류는 지원시점 기준 1개월 이내에 발급된 것으로 발행기관장 직인이 날인되어 있어야 함 가) 학교생활기록부 1부(※ 온라인 제공 동의자는 제출하지 않음) - 2022년 2월 이전 졸업자 및 학교생활기록부 온라인 제공 비동의자, 온라인 제공 미설치 고교 출신자만 제출 ※ 2005년 2월 졸업자 ~ 2021년 2월 졸업자는 온라인 제공을 희망하는 경우 '대입전형자료 온라인 생성 신청 시스템'에서 자료를 직접 검증·생성하여 대학에 온라인 제공 신청 가능 * 대입전형자료 온라인 생성 신청 시스템 URL: apply.neis.go.kr 신청기간: 2025. 8. 25.(월) ~ 9. 5.(금) 18:00까지 나) 검정고시 출신자 - 합격증명서 및 성적증명서 각 1부(※ 온라인 제공 동의자는 제출하지 않음) ※ 온라인 제공 동의자: 2017년 1회차 시험부터 2025년 1회차까지 제공 ※ 고교 입학이력이 있어 학생부 기록이 존재하는 검정고시생은 학폭 조치사항 대입 반영을 위해 '학교생활기록부'를 제출하여야 함 다) 외국고등학교 출신자 - 외국고등학교 성적·졸업(예정) 증명서 각 1부 ※ 국내 학교 또는 교육부 장관 인가 재외 한국학교 발급서류가 아닌 경우 반드시 영사확인을 거치거나 아포스티유 확인서 추가 제출 ※ 제출서류를 통하여 학생의 재학 기간을 확인할 수 있어야 함 ※ 모든 서류는 한글 번역 공증을 득해야 함
전형일정	P.7 참조

전형방법	학생부교과 **지역인재전형**

정원내 지역인재

학생부교과 – 공학 | 인문사회 | 자연과학

학생부교과	비교과
90%	10%

※ 학교생활기록부 반영방법 P.49 참조

모집단위 및 모집인원

(단위: 명)

단과대학	모집단위	모집인원	단과대학	모집단위	모집인원
SW·AI 융합대학	가상현실학과	2	글로벌 상경대학	세무학과	2
	지능정보통신공학과	3		부동산학과	2
	컴퓨터소프트웨어학과	3		영어과	2
	멀티미디어학과	3		일어일문학과	2
공과대학	전자공학과	3		중국학과	2
	건축학과(5년제)	2	보건의료 복지대학	보건행정학과	5
	건축공학과	2		뷰티보건학과	2
	빅데이터경영공학과	3		치위생학과	2
	드론공간정보공학과	3		물리치료학과	2
	스마트팜학과	2		간호학과	29
글로벌 상경대학	유통마케팅학과	2		임상병리학과	2
	글로벌무역학과	2		응급구조학과	3
	경영학과	3		아동복지학과	3
	광고홍보학과	3		사회복지학과	3
	호텔경영학과	2		휴먼케어학과	3
	관광경영학과	2			
합계			104		

지원자격

*** 검정고시, 외국고등학교 출신자는 지원할 수 없음**
가) 고등학교 2018년 2월(포함) 이후 졸업자 및 2026년 2월 졸업예정자
나) 충청권(대전, 세종, 충남, 충북) 소재 고교 졸업자(입학부터 졸업까지 해당 지역에서 이수한 자)
다) 수능 최저학력기준: 없음

선발원칙

가) 모집단위별 총점에 의한 석차 순으로 선발
나) 전형 총점 순위에 따른 일괄 합산식 사정에 의한 성적순으로 선발
다) 전체 지원자(재수생 포함): 3학년 1학기 성적까지 반영(교과, 비교과 포함)
라) 수시모집에서 미등록 또는 결원이 발생한 경우 다음 모집시기로 이월하여 선발

제출서류

* 모든 제출서류는 지원시점 기준 1개월 이내에 발급된 것으로 발행기관장 직인이 날인되어 있어야 함
- 학교생활기록부 1부(※ 온라인 제공 동의자는 제출하지 않음)
  ※ 2022년 2월 이전 졸업자 및 학교생활기록부 온라인 제공 비동의자, 온라인 제공 미설치 고교 출신자만 제출
  ※ 2005년 2월 졸업자 ~ 2021년 2월 졸업자는 온라인 제공을 희망하는 경우 '대입전형자료 온라인 생성 신청 시스템'에서 자료를 직접 검증·생성하여 대학에 온라인 제공 신청 가능
  * 대입전형자료 온라인 생성 신청 시스템 URL: apply.neis.go.kr
  신청기간: 2025. 8. 25.(월) ~ 9. 5.(금) 18:00까지

전형일정

P.7 참조

전형방법	학생부교과 **지역인재전형_기초생활수급자 및 차상위계층**

정원내 지역인재_기초생활수급자 및 차상위계층

학생부교과 – 자연과학

학생부교과	비교과
90%	10%

※ 학교생활기록부 반영방법 P.49 참조

모집단위 및 모집인원

(단위: 명)

단과대학	모집단위	모집인원
보건의료복지대학	간호학과	4

지원자격

*** 검정고시, 외국고등학교 출신자는 지원할 수 없음**
가) 고등학교 2018년 2월(포함) 이후 졸업자 및 2026년 2월 졸업예정자
나) 충청권(대전, 세종, 충남, 충북) 소재 고교 졸업자(입학부터 졸업까지 해당 지역에서 이수한 자)
다) 「국민기초생활 보장법」 제2조 제1호(수급권자), 제2호(수급자) 및 제10호(차상위계층)에 의한 대상자
라) 「한부모가족지원법」 제5조 또는 제5조의2에 따른 대상자
마) 수능 최저학력기준: 없음

선발원칙

가) 모집단위별 총점에 의한 석차 순으로 선발
나) 전형 총점 순위에 따른 일괄 합산식 사정에 의한 성적순으로 선발
다) 전체 지원자(재수생 포함): 3학년 1학기 성적까지 반영(교과, 비교과 포함)
라) 수시모집에서 미등록 또는 결원이 발생한 경우 다음 모집시기로 이월하여 선발

제출서류

* 모든 제출서류는 지원시점 기준 1개월 이내에 발급된 것으로 발행기관장 직인이 날인되어 있어야 함
가) 학교생활기록부 1부(※ 온라인 제공 동의자는 제출하지 않음)
- 2022년 2월 이전 졸업자 및 학교생활기록부 온라인 제공 비동의자, 온라인 제공 미설치 고교 출신자만 제출
※ 2005년 2월 졸업자 ~ 2021년 2월 졸업자는 온라인 제공을 희망하는 경우 '대입전형자료 온라인 생성 신청 시스템'에서 자료를 직접 검증·생성하여 대학에 온라인 제공 신청 가능
* 대입전형자료 온라인 생성 신청 시스템 URL: apply.neis.go.kr
신청기간: 2025. 8. 25.(월) ~ 9. 5.(금) 18:00까지

나) 아래의 서류 중 해당되는 서류 각 1부 제출

지원자격		제출서류	발급처
기초생활 수급(권)자	지원자가 수급자인 경우	• 국민기초생활수급자증명서(본인) 1부	시·군·구청 읍·면·동 행정복지센터
	지원자가 속한 세대의 구성원 중 한명이 대상자인 경우	• 가족관계증명서(대상자 기준) 1부 • 주민등록등본(대상자 기준) 1부 • 국민기초생활수급자증명서(대상자 기준) 1부	
차상위계층 복지급여 대상자	지원자가 대상자인 경우	• 자활근로자확인서, 장애인연금·장애수당·장애아동수당 대상자확인서, 차상위본인부담경감대상자증명서, 차상위계층확인서 중 1부 **<원서 접수일로부터 7일 이내 발급한 서류>**	시·군·구청 읍·면·동 행정복지센터 ※ 차상위본인 부담경감대상자증명서: 국민건강보험공단
	지원자가 속한 세대의 구성원 중 한명이 대상자인 경우	• 가족관계증명서(대상자 기준) 1부 • 주민등록등본(대상자 기준) 1부 • 자활근로자확인서, 장애인연금·장애수당·장애아동수당 대상자확인서, 차상위본인부담경감대상자증명서, 차상위계층확인서 중 1부 **<원서 접수일로부터 7일 이내 발급한 서류>**	
한부모가족 지원대상자	지원자가 대상자인 경우	• 한부모가족증명서(본인) 1부	시·군·구청 읍·면·동 행정복지센터
	지원자의 부·모가 대상자인 경우	• 가족관계증명서(부·모 기준) 1부 • 주민등록등본(부·모 기준) 1부 • 한부모가족증명서(부·모 기준) 1부	

전형일정

P.7 참조

전형방법

학생부교과 기회균형전형

정원내 기회균형

학생부교과 – 공학 | 인문사회 | 자연과학

학생부교과	비교과
90%	10%

※ 학교생활기록부 반영방법 P.49 참조

모집단위 및 모집인원

(단위: 명)

단과대학	모집단위	모집인원	단과대학	모집단위	모집인원
SW·AI 융합대학	가상현실학과	5	글로벌 상경대학	세무학과❖	2
	지능정보통신공학과❖	6		부동산학과	2
	컴퓨터소프트웨어학과❖	7		영어과	2
	멀티미디어학과❖	6		일어일문학과	2
공과대학	전자공학과❖	6		중국학과	2
	건축학과(5년제)❖	4	보건의료 복지대학	보건행정학과	7
	건축공학과❖	5		뷰티보건학과	2
	빅데이터경영공학과❖	5		치위생학과	3
	드론공간정보공학과❖	6		물리치료학과	3
	스마트팜학과❖	2		간호학과❖	2
글로벌 상경대학	유통마케팅학과❖	4		임상병리학과	3
	글로벌무역학과❖	4		응급구조학과	5
	경영학과❖	4		아동복지학과	7
	광고홍보학과	6		사회복지학과	4
	호텔경영학과❖	4		휴먼케어학과	3
	관광경영학과❖	4			
합계			127		

※ '❖'특성화고교졸업자 지원 가능 학과

지원자격

*** 검정고시 출신자 지원 가능(단, 농어촌학생, 특성화고교졸업자, 서해5도는 검정고시자 지원 불가)**
*** 외국고등학교 출신자는 지원할 수 없음**
*** 마이스터고등학교 출신자는 특성화고교졸업자에 지원할 수 없음**

가) 고등학교 2018년 2월(포함) 이후 졸업자 및 2026년 2월 졸업예정자 또는 고등학교 졸업자와 동등의 학력을 인정받은자
※ 기초생활수급자 및 차상위계층, 장애인 등 대상자는 졸업년도 제한 없음

나) 아래의 지원자격 중 해당자

- 「국가보훈기본법」 제3조 제2호의 '국가보훈대상자'로서 국가보훈관계 법령에 따른 교육지원 대상자
  - [독립유공자, 국가유공자, 5·18민주유공자, 특수임무유공자, 고엽제후유의증환자, 보훈보상대상자 및 그 자녀 (단, 독립유공자의 손·자녀 포함)]
- 농어촌학생
  - 6년 거주자: 농어촌 소재(읍·면) 또는 도서벽지 지역 중학교 및 고등학교 졸업(예정)자로 중학교부터 고등학교 졸업일(6년간)까지 학생본인 및 부모(사망, 이혼, 기타사유에 해당하는 부모는 제외)가 농어촌지역 또는 도서벽지 지역에 거주하는(한) 자
  - 12년 거주자: 농어촌 소재(읍·면) 또는 도서벽지 지역 초·중·고교 12년 과정을 이수한 학생으로서 재학기간동안 농어촌 또는 도서벽지 지역에 거주하는(한) 자
- 특성화고교졸업자(아래의 모집단위만 지원가능)
  - 우리대학에서 인정한 고등학교 기준학과 이수자

모집단위명	교육과정의 기준학과명
지능정보통신공학과	관광·레저과, 금융과, 경영·사무과, 문화콘텐츠학과, 전기과, 전자과, 기계과, 판매과, 방송·통신과, 정보컴퓨터과
컴퓨터소프트웨어학과	경영·사무과, 금융과, 유통과, 전자과, 기계과, 판매과, 방송·통신과, 정보컴퓨터과, 해양생산과, 재무·회계과
멀티미디어학과	문화콘텐츠학과, 전자과, 판매과, 방송·통신과, 정보컴퓨터과
전자공학과	문화콘텐츠학과, 자동차과, 전기과 ,전자과, 기계과, 방송·통신과, 정보컴퓨터과
건축학과(5년제)	건축시공과, 디자인과, 조경과, 토목과
건축공학과	건축시공과, 디자인과, 조경과, 토목과, 산업안전과
빅데이터경영공학과	경영·사무과, 금속재료과, 금융과, 기계과, 냉동공조과, 농업과, 농업기계과, 산업안전과, 판매과, 유통과, 자동차과, 전기과, 전자과, 정보컴퓨터과, 재무·회계과, 문화콘텐츠, 방송·통신과, 항해과
드론공간정보공학과	건축시공과, 경영·사무과, 관광·레저과, 농업과, 농업토목과, 산림자원과, 유통과, 정보컴퓨터과, 조경과, 토목과, 해양생산과, 해양레저과
스마트팜학과	건축시공과, 경영·사무과, 관광·레저과, 금융과, 기계과, 냉동공조과, 농업과, 농업기계과, 농업토목과, 디자인과, 문화콘텐츠과, 방송·통신과, 산림자원과, 수산양식과, 식품가공과, 원예과, 유통과, 전기과, 전자과, 정보컴퓨터과, 조경과, 조리·식음료과, 토목과, 판매과
유통마케팅학과	경영·사무과, 관광·레저과, 금융과, 유통과, 수산양식과, 판매과, 정보컴퓨터과, 항해과, 재무·회계과
글로벌무역학과	경영·사무과, 관광·레저과, 금융과, 농업과, 판매과, 디자인과, 수산양식과, 유통과, 정보컴퓨터과, 항해과, 해양생산과, 재무·회계과
경영학과	경영·사무과, 관광·레저과, 금융과, 디자인과, 유통과, 판매과, 정보컴퓨터과, 조경과, 문화콘텐츠, 항해과, 재무·회계과
호텔경영학과	경영·사무과, 관광·레저과, 판매과, 식품가공과, 유통과, 정보컴퓨터과, 조리·식음료과, 문화콘텐츠, 항공과, 재무·회계과
관광경영학과	경영·사무과, 관광·레저과, 금융과, 디자인과, 산림자원과, 식품가공과, 유통과, 판매과, 정보컴퓨터과, 조경과, 조리·식음료과, 항공과, 해양레저산업과, 해양생산과, 해양레저과, 재무·회계과
세무학과	경영사무과, 관광레저과, 금융과, 유통과, 판매과, 정보컴퓨터과, 재무·회계과, 항해과
간호학과	보건간호과

※해당 모집단위와 동일계열 기준학과가 다르더라도 관련된 전문교과를 30단위 이상 이수한 경우 지원가능
(대학입학전형관리위원회에서 심의 후 결정)

지원자격

- 기초생활수급자 및 차상위계층
  - 「국민기초생활 보장법」제2조 제1호(수급권자), 제2호(수급자) 및 제10호(차상위계층)에 의한 대상자
  - 「한부모가족지원법」 제5조 또는 제5조의2에 따른 대상자
- 서해 5도
  - 「서해5도 지원 특별법 시행령」제11조에 의한 대상자로서 서해5도에서 「민법」 제909조에 따른 친권자 또는 같은 법 제928조에 따른 후견인과 함께 거주하면서 서해5도에 설립된 중학교 및 고등학교의 모든 교육과정을 이수한 학생 또는 초등학교·중학교 및 고등학교의 모든 교육과정을 이수한 학생
- 장애인 등 대상자
  - 「장애인복지법」 제32조의 규정에 의하여 등록된 장애인으로 「장애인 등에 대한 특수 교육법」 제15조의 규정에 의거한 특수교육대상자
  - 기타 장애인 복지법에 이중등록되지 않는 「국가유공자 등 예우 및 지원에 관한 법률」, 「특수임무유공자 예우 및 단체설립에 관한 법률」, 「보훈보상대상자 지원에 관한 법률」에 의한 상이 및 장애등급자
- 자립지원 대상자
  - 「아동복지법 시행령」 제38조 제2항 해당자를 대상으로 가정위탁보호 중인 자 또는 아동복지시설에서 보호중인 자
  - 「아동복지법」제16조 및 제16조의3에 따라 보호조치가 종료되거나 해당 시설에서 퇴소한지 5년이 지나지 아니한 자

다) 수능 최저학력기준: 없음

선발원칙

가) 모집단위별 총점에 의한 석차 순으로 선발
나) 전형 총점 순위에 따른 일괄 합산식 사정에 의한 성적순으로 선발
다) 전체 지원자(재수생 포함): 3학년 1학기 성적까지 반영(교과, 비교과 포함)
라) 검정고시 출신자는 검정고시 성적을 비교내신 환산표 적용
마) 수시모집에서 미등록 또는 결원이 발생한 경우 다음 모집시기로 이월하여 선발

제출서류

※ 농어촌학생은 지원자격 검증을 위해 고교졸업 완료 후 모든 제출서류는 다시 제출해야 함
* 모든 제출서류는 지원시점 기준 1개월 이내에 발급된 것으로 발행기관장 직인이 날인되어 있어야 함

가) 학교생활기록부 1부(※ 온라인 제공 동의자는 제출하지 않음)
- 2022년 2월 이전 졸업자 및 학교생활기록부 온라인 제공 비동의자, 온라인 제공 미설치 고교 출신자만 제출
  ※ 단, 2005년 2월 졸업자 ~ 2021년 2월 졸업자는 온라인 제공을 희망하는 경우 '대입전형자료 온라인 생성 신청 시스템'에서 자료를 직접 검증·생성하여 대학에 온라인 제공 신청 가능
  * 대입전형자료 온라인 생성 신청 시스템 URL: apply.neis.go.kr
  신청기간: 2025. 8. 25.(월) ~ 9. 5.(금) 18:00까지

나) 검정고시 출신자
- 합격증명서 및 성적증명서 각 1부(※ 온라인 제공 동의자는 제출하지 않음)
  ※ 온라인 제공 동의자: 2017년 1회차 시험부터 2025년 1회차까지 제공
  ※ 고교 입학이력이 있어 학생부 기록이 존재하는 검정고시생은 학폭 조치사항 대입 반영을 위해 '학교생활기록부'를 제출하여야 함

다) 아래의 서류 중 해당되는 서류 각1부 제출

지원자격		제출서류	발급처
국가보훈대상자		• 보훈(지)청장 「대학입학 특별전형 대상자 증명서」 1부	보훈지청
농어촌학생	**6년거주 (부모 동거자)**	• 수시모집 농어촌학생전형 학교장 확인서 1부 (※ 대학자체 서식) • 중학교 학교생활기록부 1부 **(※ 온라인 제공 동의와 관계없이 반드시 제출)** • 학생본인, 부·모 주민등록초본 각 1부 ※ 과거의 주소 변동 사항 전체 포함하여 발급 ※ 개명 시 개인 인적 사항 변경 포함하여 발급 • 가족관계증명서 1부(학생본인 명의로 발급) • 부모 이혼 또는 사망 시 아래에 해당하는 서류 제출 * 부모 이혼 시: 부모 혼인관계증명서 1부 * 부모 사망 시: 사망하신 분의 기본증명서 또는 주민등록 말소자 초본 1부	읍·면·동 행정복지센터
	12년거주 (학생 본인거주)	• 수시모집 농어촌학생전형 학교장 확인서 1부 • 초등학교, 중학교 학교생활기록부 1부 **(※ 온라인 제공 동의와 관계없이 반드시 제출)** • 학생본인 주민등록초본 1부	읍·면·동 행정복지센터
기초생활 수급(권)자	**지원자가 수급자인 경우**	• 국민기초생활수급자증명서(본인) 1부	시·군·구청 읍·면·동 행정복지센터
	지원자가 속한 세대의 구성원 중 한명이 대상자인 경우	• 가족관계증명서(대상자 기준) 1부 • 주민등록등본(대상자 기준) 1부 • 국민기초생활수급자증명서(대상자 기준) 1부	

지원자격		제출서류	발급처
차상위계층 복지급여 대상자	지원자가 대상자인 경우	• 자활근로자확인서, 장애인연금·장애수당·장애아동수당 대상자확인서, 차상위본인부담경감대상자증명서, 차상위계층확인서 중 1부 **<원서 접수일로부터 7일 이내 발급한 서류>**	시·군·구청 읍·면·동 행정복지센터 ※ 차상위본인 부담경감대상자증명서: 국민건강보험공단
	지원자가 속한 세대의 구성원 중 한명이 대상자인 경우	• 가족관계증명서(대상자 기준) 1부 • 주민등록등본(대상자 기준) 1부 • 자활근로자확인서, 장애인연금·장애수당·장애아동수당 대상자확인서, 차상위본인부담경감대상자증명서, 차상위계층확인서 중 1부 **<원서 접수일로부터 7일 이내 발급한 서류>**	
한부모가족 지원대상자	지원자가 대상자인 경우	• 한부모가족증명서(본인) 1부	시·군·구청 읍·면·동 행정복지센터
	지원자의 부·모가 대상자인 경우	• 가족관계증명서(부·모 기준) 1부 • 주민등록등본(부·모 기준) 1부 • 한부모가족증명서(부·모 기준) 1부	
서해5도	6년거주 (부모 동거자)	• 중학교 학교생활기록부 1부 **(※ 온라인 제공 동의와 관계없이 반드시 제출)** • 학생본인, 부·모 주민등록초본 각 1부 ※ 과거의 주소 변동 사항 전체 포함하여 발급 ※ 개명 시 개인 인적 사항 변경 포함하여 발급 • 가족관계증명서 1부(학생본인 명의로 발급) • 부모 이혼 또는 사망 시 아래에 해당하는 서류 제출 * 부모 이혼 시: 부모 혼인관계증명서 1부 * 부모 사망 시: 사망하신 분의 기본증명서 또는 주민등록 말소자 초본 1부	시·군·구청 읍·면·동 행정복지센터
	12년거주 (학생 본인거주)	• 초등학교, 중학교 학교생활기록부 1부 **(※ 온라인 제공 동의와 관계없이 반드시 제출)** • 학생본인 주민등록초본 1부	
장애인 등 대상자		• 장애인증명서 1부	읍·면·동 행정복지센터
자립지원 대상자	가정위탁 보호대상자	• 가정위탁보호 확인서 1부	시·군·구청 또는 지자체 가정위탁센터
	아동복지시설 보호대상자	• 입소사실 확인서 1부 • 아동복지시설 신고증(사본) 1부	
	보호조치 종료 및 시설퇴소 대상자	• 보호종료 확인서 1부	

전형일정	P.7 참조

전형방법

학생부교과 사회배려자전형

정원내 사회배려자

학생부교과 – 공학 | 인문사회 | 자연과학

학생부교과	비교과
90%	10%

※ 학교생활기록부 반영방법 P.49 참조

모집단위 및 모집인원

(단위: 명)

단과대학	모집단위	모집인원	단과대학	모집단위	모집인원
SW·AI 융합대학	가상현실학과	2	글로벌 상경대학	세무학과	1
	지능정보통신공학과	2		부동산학과	2
	컴퓨터소프트웨어학과	2		영어과	1
	멀티미디어학과	2		일어일문학과	1
공과대학	전자공학과	2		중국학과	1
	건축학과(5년제)	2	보건의료 복지대학	보건행정학과	2
	건축공학과	1		뷰티보건학과	2
	빅데이터경영공학과	2		치위생학과	2
	드론공간정보공학과	2		물리치료학과	1
	스마트팜학과	1		간호학과	2
글로벌 상경대학	유통마케팅학과	2		임상병리학과	2
	글로벌무역학과	2		응급구조학과	3
	경영학과	2		아동복지학과	2
	광고홍보학과	2		사회복지학과	2
	호텔경영학과	2		휴먼케어학과	1
	관광경영학과	2			
합계			55		

지원자격

가) 고등학교 2018년 2월(포함) 이후 졸업자 및 2026년 2월 졸업예정자 또는 고등학교 졸업자와 동등의 학력을 인정받은 자
나) 다문화가정 자녀: 결혼 이전에 외국 국적을 가진 친부모와 국적이 대한민국인 친부모 사이에 출생한 대한민국 국적자
※ 외국 국적을 가진 친부모가 한국 국적을 포기한 사실이 있는 경우 지원자격을 인정하지 않음
다) 다자녀가정 자녀: 가족관계증명서상 3자녀 이상 가정의 자녀인 자
라) 소방공무원, 경찰공무원 또는 직업군인으로 10년 이상 근무 중(한)인 자(퇴직자 포함)의 자녀
마) 수능 최저학력기준: 없음

선발원칙

가) 모집단위별 총점에 의한 석차 순으로 선발
나) 전형 총점 순위에 따른 일괄 합산식 사정에 의한 성적순으로 선발
다) 전체 지원자(재수생 포함): 3학년 1학기 성적까지 반영(교과, 비교과 포함)
라) 검정고시 출신자는 검정고시 성적을 비교내신 환산표 적용
마) 수시모집에서 미등록 또는 결원이 발생한 경우 다음 모집시기로 이월하여 선발

제출서류	* 모든 제출서류는 지원시점 기준 1개월 이내에 발급된 것으로 발행기관장 직인이 날인되어 있어야 함 가) 학교생활기록부 1부(※ 온라인 제공 동의자는 제출하지 않음) - 2022년 2월 이전 졸업자 및 학교생활기록부 온라인 제공 비동의자, 온라인 제공 미설치 고교 출신자만 제출 ※ 2005년 2월 졸업자 ~ 2021년 2월 졸업자는 온라인 제공을 희망하는 경우 '대입전형자료 온라인 생성 신청 시스템'에서 자료를 직접 검증·생성하여 대학에 온라인 제공 신청 가능 * 대입전형자료 온라인 생성 신청 시스템 URL: apply.neis.go.kr 신청기간: 2025. 8. 25.(월) ~ 9. 5.(금) 18:00까지 나) 검정고시 출신자 - 합격증명서 및 성적증명서 각 1부(※ 온라인 제공 동의자는 제출하지 않음) ※ 온라인 제공 동의자: 2017년 1회차 시험부터 2025년 1회차까지 제공 ※ 고교 입학이력이 있어 학생부 기록이 존재하는 검정고시생은 학폭 조치사항 대입 반영을 위해 '학교생활기록부'를 제출하여야 함 다) 외국고등학교 출신자 - 외국고등학교 성적·졸업(예정) 증명서 각 1부 ※ 국내 학교 또는 교육부 장관 인가 재외 한국학교 발급서류가 아닌 경우 반드시 영사확인을 거치거나 아포스티유 확인서 추가 제출 ※ 제출서류를 통하여 학생의 재학기간을 확인할 수 있어야 함 ※ 모든 서류는 한글 번역 공증을 득해야 함 라) 다문화가정 자녀: 가족관계증명서 1부, 혼인관계증명서 1부, 외국인등록사실증명서(해당자) 1부 마) 다자녀가정 자녀: 부 또는 모 명의의 가족관계증명서 1부 바) 소방공무원, 경찰공무원 또는 직업군인의 자녀: 가족관계증명서 1부, 부 또는 모 명의의 재직(경력)증명서 관련서류 1부 ※ 퇴직군인의 경우 주민등록초본 1부 함께 제출
전형일정	P.7 참조

전형방법

학생부교과 농어촌학생특별전형

정원외 농어촌학생

학생부교과 – 공학 | 인문사회 | 자연과학

학생부교과	비교과
90%	10%

※ 학교생활기록부 반영방법 P.49 참조

모집단위 및 모집인원

(단위: 명)

단과대학	모집단위	모집인원	단과대학	모집단위	모집인원
SW·AI 융합대학	가상현실학과	7이내	글로벌 상경대학	세무학과	3이내
	컴퓨터소프트웨어학과	8이내		부동산학과	3이내
	멀티미디어학과	7이내		영어과	3이내
공과대학	전자공학과	7이내		일어일문학과	3이내
	건축학과(5년제)	4이내		중국학과	3이내
	건축공학과	5이내	보건의료 복지대학	보건행정학과	9이내
	빅데이터경영공학과	6이내		뷰티보건학과	3이내
	드론공간정보공학과	7이내		치위생학과	5이내
	스마트팜학과	4이내		물리치료학과	4이내
글로벌 상경대학	유통마케팅학과	5이내		간호학과	8이내
	글로벌무역학과	5이내		임상병리학과	4이내
	경영학과	6이내		응급구조학과	6이내
	광고홍보학과	7이내		아동복지학과	8이내
	호텔경영학과	5이내		사회복지학과	6이내
	관광경영학과	5이내		휴먼케어학과	5이내
합계			44		

지원자격

*** 검정고시, 외국고등학교, 특수목적고등학교 출신자는 지원할 수 없음**
가) 고등학교 2018년 2월(포함) 이후 졸업자 및 2026년 2월 졸업예정자
나) 아래의 지원자격 중 하나에 해당하는 자

구분	지원자격
공통	• 재학 기간 중(해당학교 입학일부터 졸업일까지) 거주지 또는 고교소재지가 행정구역관리를 위해 시·동으로 변경된 경우에는 농어촌으로 인정 • 농어촌 소재(읍·면) 또는 도서·벽지 지역 소재 고등학교 및 행정구역 적용 범위 - 「지방자치법 제3조」에 의한 읍·면지역 및 「도서·벽지 교육진흥법 시행규칙 제2조」 소재지 - 2개 이상 학교에 재학한 경우는 해당 학교 모두가 읍·면 소재 학교이어야 함 - 고등학교 재학 당시 행정구역이 읍·면이었으나 재학기간 중 또는 졸업 이후에 시(市) 등으로 행정구역 개편이 된 경우 읍·면 지역으로 간주
6년 거주	• 농어촌 소재(읍·면) 또는 도서·벽지 지역 중학교 및 고등학교 졸업(예정)자로 중학교부터 고등학교 졸업일(6년간)까지 학생본인 및 부모(사망, 이혼, 기타사유에 해당하는 부모는 제외)가 농어촌지역 또는 도서·벽지 지역에 거주하는(한) 자
12년 거주	• 농어촌 소재(읍·면) 또는 도서·벽지 지역 초, 중, 고교 12년과정을 이수한 학생으로서 재학 기간 동안 농어촌 또는 도서·벽지 지역에 거주하는(한) 자

다) 수능 최저학력기준: 없음

선발원칙

가) 해당 모집전형에서 총점에 의한 석차 순으로 선발
나) 전형 총점 순위에 따른 일괄 합산식 사정에 의한 성적순으로 선발
다) 전체 지원자(재수생 포함): 3학년 1학기 성적까지 반영(교과, 비교과 포함)
라) 수시모집에서 미등록 또는 결원이 발생한 경우 다음 모집시기로 이월하여 선발

제출서류

* 농어촌학생특별전형 지원자격 검증을 위해 고교졸업 완료 후 모든 제출서류는 다시 제출해야 함
* 모든 제출서류는 지원시점 기준 1개월 이내에 발급된 것으로 발행기관장 직인이 날인되어 있어야 함

구분	제출서류
공통	• 수시모집 농어촌학생전형 학교장 확인서 1부 (※ 대학자체 서식) • 고등학교 학교생활기록부 1부(※ 온라인 제공 동의자는 제출하지 않음) - 2022년 2월 이전 졸업자 및 학교생활기록부 온라인 제공 비동의자, 온라인 제공 미설치 고교 출신자만 제출 ※ 2005년 2월 졸업자 ~ 2021년 2월 졸업자는 온라인 제공을 희망하는 경우 '대입전형자료 온라인 생성 신청 시스템'에서 자료를 직접 검증·생성하여 대학에 온라인 제공 신청 가능 * 대입전형자료 온라인 생성 신청 시스템 URL: apply.neis.go.kr 신청기간: 2025. 8. 25.(월) ~ 9. 5.(금) 18:00까지
6년거주 (부모 동거자)	• 중학교 학교생활기록부 1부(※ 온라인 제공 동의와 관계없이 반드시 제출) • 학생본인, 부·모 주민등록초본 각 1부 ※ 과거의 주소 변동 사항 전체 포함하여 발급 ※ 개명 시 개인 인적 사항 변경 포함하여 발급 • 가족관계증명서 1부(학생본인 명의로 발급) • 부모 이혼 또는 사망 시 아래에 해당하는 서류 제출 * 부모 이혼 시: 부·모 혼인관계증명서 1부 * 부모 사망 시: 사망하신 분의 기본증명서 또는 주민등록 말소자 초본 1부
12년거주 (학생 본인 거주)	• 초등학교, 중학교 학교생활기록부 1부 (※ 온라인 제공 동의와 관계없이 반드시 제출) • 학생본인 주민등록초본 1부

전형일정

P.7 참조

전형방법

학생부교과 특성화고교졸업자특별전형

정원외 특성화고교졸업자

학생부교과 – 공학 | 인문사회 | 자연과학

학생부교과	비교과
90%	10%

※ 학교생활기록부 반영방법 P.49 참조

모집단위 및 모집인원

(단위: 명)

단과대학	모집단위	모집인원	단과대학	모집단위	모집인원
SW·AI 융합대학	지능정보통신공학과	7이내	글로벌 상경대학	유통마케팅학과	5이내
	컴퓨터소프트웨어학과	8이내		글로벌무역학과	5이내
	멀티미디어학과	7이내		경영학과	6이내
공과대학	전자공학과	7이내		호텔경영학과	5이내
	건축학과(5년제)	4이내		관광경영학과	5이내
	건축공학과	5이내		세무학과	3이내
	빅데이터경영공학과	6이내	보건의료 복지대학	간호학과	8이내
	드론공간정보공학과	7이내			
	스마트팜학과	4이내			
합계			25		

지원자격

*** 검정고시, 외국고등학교, 마이스터고등학교 출신자는 지원할 수 없음**
가) 고등학교 2018년 2월(포함) 이후 졸업자 및 2026년 2월 졸업예정자
나) 우리대학에서 인정한 고등학교 기준학과 이수자

모집단위명	교육과정의 기준학과명
지능정보통신공학과	관광·레저과, 금융과, 경영·사무과, 문화콘텐츠학과, 전기과, 전자과, 기계과, 판매과, 방송·통신과, 정보컴퓨터과
컴퓨터소프트웨어학과	경영·사무과, 금융과, 유통과, 전자과, 기계과, 판매과, 방송·통신과, 정보컴퓨터과, 해양생산과, 재무·회계과
멀티미디어학과	문화콘텐츠학과, 전자과, 판매과, 방송·통신과, 정보컴퓨터과
전자공학과	문화콘텐츠학과, 자동차과, 전기과 ,전자과, 기계과, 방송·통신과, 정보컴퓨터과
건축학과(5년제)	건축시공과, 디자인과, 조경과, 토목과
건축공학과	건축시공과, 디자인과, 조경과, 토목과, 산업안전과
빅데이터경영공학과	경영·사무과, 금속재료과, 금융과, 기계과, 냉동공조과, 농업과, 농업기계과, 산업안전과, 판매과, 유통과, 자동차과, 전기과, 전자과, 정보컴퓨터과, 재무·회계과, 문화콘텐츠, 방송·통신과, 항해과
드론공간정보공학과	건축시공과, 경영·사무과, 관광·레저과, 농업과, 농업토목과, 산림자원과, 유통과, 정보컴퓨터과, 조경과, 토목과, 해양생산과, 해양레저과
스마트팜학과	건축시공과, 경영·사무과, 관광·레저과, 금융과, 기계과, 냉동공조과, 농업과, 농업기계과, 업토목과, 디자인과, 문화콘텐츠과, 방송·통신과, 산림자원과, 수산양식과, 식품가공과, 원예과, 유통과, 전기과, 전자과, 정보컴퓨터과, 조경과, 조리·식음료과, 토목과, 판매과
유통마케팅학과	경영·사무과, 관광·레저과, 금융과, 유통과, 수산양식과, 판매과, 정보컴퓨터과, 항해과, 재무·회계과
글로벌무역학과	경영·사무과, 관광·레저과, 금융과, 농업과, 판매과, 디자인과, 수산양식과, 유통과, 정보컴퓨터과, 항해과, 해양생산과, 재무·회계과
경영학과	경영·사무과, 관광·레저과, 금융과, 디자인과, 유통과, 판매과, 정보컴퓨터과, 조경과, 문화콘텐츠, 항해과, 재무·회계과
호텔경영학과	경영·사무과, 관광·레저과, 판매과, 식품가공과, 유통과, 정보컴퓨터과, 조리·식음료과, 문화콘텐츠, 항공과, 재무·회계과
관광경영학과	경영·사무과, 관광·레저과, 금융과, 디자인과, 산림자원과, 식품가공과, 유통과, 판매과, 정보컴퓨터과, 조경과, 조리·식음료과, 항공과, 해양레저산업과, 해양생산과, 해양레저과, 재무·회계과
세무학과	경영사무과, 관광레저과, 금융과, 유통과, 판매과, 정보컴퓨터과, 재무·회계과, 항해과
간호학과	보건간호과

※ 해당 모집단위와 동일계열 기준학과가 다르더라도 관련된 전문교과를 30단위 이상 이수한 경우 지원 가능
(대학입학전형관리위원회에서 심의 후 결정)
다) 수능 최저학력기준: 없음

선발원칙

가) 해당 모집전형에서 총점에 의한 석차 순으로 선발
나) 전형 총점 순위에 따른 일괄 합산식 사정에 의한 성적순으로 선발
다) 전체 지원자(재수생 포함): 3학년 1학기 성적까지 반영(교과, 비교과 포함)
라) 수시모집에서 미등록 또는 결원이 발생한 경우 다음 모집시기로 이월하여 선발

제출서류

* 모든 제출서류는 지원시점 기준 1개월 이내에 발급된 것으로 발행기관장 직인이 날인되어 있어야 함
- 학교생활기록부 1부(※ 온라인 제공 동의자는 제출하지 않음)
  ※ 2022년 2월 이전 졸업자 및 학교생활기록부 온라인 제공 비동의자, 온라인 제공 미설치 고교 출신자만 제출
  ※ 2005년 2월 졸업자 ~ 2021년 2월 졸업자는 온라인 제공을 희망하는 경우 '대입전형자료 온라인 생성 신청 시스템'에서 자료를 직접 검증·생성하여 대학에 온라인 제공 신청 가능
  * 대입전형자료 온라인 생성 신청 시스템 URL: apply.neis.go.kr
  신청기간: 2025. 8. 25.(월) ~ 9. 5.(금) 18:00까지

전형일정

P.7 참조

전형방법	학생부교과 **성인학습자만학자전형**

정원외 성인학습자만학자

학생부교과 – 공학 | 인문사회 | 자연과학

학생부교과	비교과
90%	10%

※ 학교생활기록부 반영방법 P.49 참조

모집단위 및 모집인원

(단위: 명)

단과대학	모집단위	모집인원
공과대학	스마트팜학과	20
글로벌상경대학	경영학과	20
	부동산학과	20
보건의료복지대학	보건행정학과	20
	뷰티보건학과	20
	아동복지학과	20
	사회복지학과	20
	휴먼케어학과	20
합계		160

지원자격

가) 고등학교 졸업(예정)자 또는 고등학교 졸업자와 동등의 학력을 인정받은 만 30세 이상인 자
나) 수능 최저학력기준: 없음

선발원칙

가) 모집단위별 총점에 의한 석차 순으로 선발
나) 전형 총점 순위에 따른 일괄 합산식 사정에 의한 성적순으로 선발
다) 전체 지원자(재수생 포함): 3학년 1학기 성적까지 반영(교과, 비교과 포함)
라) 검정고시 출신자는 검정고시 성적을 비교내신 환산표 적용

제출서류

* 모든 제출서류는 지원시점 기준 1개월 이내에 발급된 것으로 발행기관장 직인이 날인되어 있어야 함
가) 학교생활기록부 1부(※ 온라인 제공 동의자는 제출하지 않음)
- 2022년 2월 이전 졸업자 및 학교생활기록부 온라인 제공 비동의자, 온라인 제공 미설치 고교 출신자만 제출
※ 2005년 2월 졸업자 ~ 2021년 2월 졸업자는 온라인 제공을 희망하는 경우 '대입전형자료 온라인 생성 신청 시스템'에서 자료를 직접 검증·생성하여 대학에 온라인 제공 신청 가능
* 대입전형자료 온라인 생성 신청 시스템 URL: apply.neis.go.kr
신청기간: 2025. 8. 25.(월) ~ 9. 5.(금) 18:00까지
나) 검정고시 출신자
- 합격증명서 및 성적증명서 각 1부(※ 온라인 제공 동의자는 제출하지 않음)
※ 온라인 제공 동의자: 2017년 1회차 시험부터 2025년 1회차까지 제공
※ 고교 입학이력이 있어 학생부 기록이 존재하는 검정고시생은 학폭 조치사항 대입 반영을 위해 '학교생활기록부'를 제출하여야 함
다) 외국고등학교 출신자
- 외국고등학교 성적·졸업(예정) 증명서 각 1부
※ 국내 학교 또는 교육부 장관 인가 재외 한국학교 발급서류가 아닌 경우 반드시 영사확인을 거치거나 아포스티유 확인서 추가 제출
※ 제출서류를 통하여 학생의 재학기간을 확인할 수 있어야 함
※ 모든 서류는 한글 번역 공증을 득해야 함
라) 주민등록초본 1부

전형일정

P.7 참조

02 _ 학생부교과(교과+면접)

정원내

교과+면접

공학 | 인문사회 | 자연과학

정원외

기초생활수급자 및 차상위계층 | 장애인 등 대상자

공학 | 인문사회 | 자연과학

학생부교과	면접
70%	30%

전형방법	학생부교과 **교과+면접전형**

정원내 교과+면접

학생부교과(교과+면접) – 공학 ㅣ 인문사회 ㅣ 자연과학

학생부교과	면접
70%	30%

※ 학생부교과(교과+면접) 면접평가 P.43 참조
※ 학교생활기록부 반영방법 P.49 참조

모집단위 및 모집인원

(단위: 명)

단과대학	모집단위	모집인원	단과대학	모집단위	모집인원
SW·AI 융합대학	가상현실학과	13	글로벌 상경대학	세무학과	7
	지능정보통신공학과	17		부동산학과	7
	컴퓨터소프트웨어학과	18		영어과	6
	멀티미디어학과	17		일어일문학과	6
공과대학	전자공학과	17		중국학과	6
	건축학과(5년제)	9	보건의료 복지대학	보건행정학과	19
	건축공학과	12		뷰티보건학과	7
	빅데이터경영공학과	15		치위생학과	10
	드론공간정보공학과	16		물리치료학과	10
	스마트팜학과	6		간호학과	12
글로벌 상경대학	유통마케팅학과	13		임상병리학과	9
	글로벌무역학과	13		응급구조학과	11
	경영학과	14		아동복지학과	11
	광고홍보학과	16		사회복지학과	13
	호텔경영학과	8		휴먼케어학과	11
	관광경영학과	13			
합계			362		

지원자격

가) 고등학교 2018년 2월(포함) 이후 졸업자 및 2026년 2월 졸업예정자 또는 고등학교 졸업자와 동등의 학력을 인정받은 자
나) 수능 최저학력기준: 없음

선발원칙

가) 모집단위별 총점에 의한 석차 순으로 선발
나) 전형 총점 순위에 따른 일괄 합산식 사정에 의한 성적순으로 선발
다) 전체 지원자(재수생 포함): 3학년 1학기 성적까지 반영
라) 검정고시 출신자는 검정고시 성적을 비교내신 환산표 적용
마) 수시모집에서 미등록 또는 결원이 발생한 경우 다음 모집시기로 이월하여 선발

제출서류	* 모든 제출서류는 지원시점 기준 1개월 이내에 발급된 것으로 발행기관장 직인이 날인되어 있어야 함 가) 학교생활기록부 1부(※ 온라인 제공 동의자는 제출하지 않음) - 2022년 2월 이전 졸업자 및 학교생활기록부 온라인 제공 비동의자, 온라인 제공 미설치 고교 출신자만 제출 ※ 2005년 2월 졸업자 ~ 2021년 2월 졸업자는 온라인 제공을 희망하는 경우 '대입전형자료 온라인 생성 신청 시스템'에서 자료를 직접 검증·생성하여 대학에 온라인 제공 신청 가능 * 대입전형자료 온라인 생성 신청 시스템 URL: apply.neis.go.kr 신청기간: 2025. 8. 25.(월) ~ 9. 5.(금) 18:00까지 나) 검정고시 출신자 - 합격증명서 및 성적증명서 각 1부(※ 온라인 제공 동의자는 제출하지 않음) ※ 온라인 제공 동의자: 2017년 1회차 시험부터 2025년 1회차까지 제공 ※ 고교 입학이력이 있어 학생부 기록이 존재하는 검정고시생은 학폭 조치사항 대입 반영을 위해 '학교생활기록부'를 제출하여야 함 다) 외국고등학교 출신자 - 외국고등학교 성적·졸업(예정) 증명서 각 1부 ※ 국내 학교 또는 교육부 장관 인가 재외 한국학교 발급서류가 아닌 경우 반드시 영사확인을 거치거나 아포스티유 확인서 추가 제출 ※ 제출서류를 통하여 학생의 재학기간을 확인할 수 있어야 함 ※ 모든 서류는 한글 번역 공증을 득해야 함
전형일정	P.7 참조

전형방법	학생부교과 **기초생활수급자 및 차상위계층전형**

정원외 기초생활수급자 및 차상위계층

학생부교과(교과+면접) – 공학 | 인문사회 | 자연과학

학생부교과	면접
70%	30%

※ 학생부교과(교과+면접) 면접평가 P.43 참조
※ 학교생활기록부 반영방법 P.49 참조

모집단위 및 모집인원

(단위: 명)

단과대학	모집단위	모집인원	단과대학	모집단위	모집인원
SW·AI 융합대학	지능정보통신공학과	7이내	글로벌 상경대학	세무학과	3이내
	컴퓨터소프트웨어학과	8이내		부동산학과	3이내
	멀티미디어학과	7이내		영어과	3이내
공과대학	전자공학과	7이내		일어일문학과	3이내
	건축학과(5년제)	4이내		중국학과	3이내
	건축공학과	5이내	보건의료 복지대학	보건행정학과	9이내
	빅데이터경영공학과	6이내		뷰티보건학과	3이내
	드론공간정보공학과	7이내		치위생학과	5이내
	스마트팜학과	4이내		물리치료학과	4이내
글로벌 상경대학	유통마케팅학과	5이내		간호학과	8이내
	글로벌무역학과	5이내		임상병리학과	4이내
	경영학과	6이내		응급구조학과	6이내
	광고홍보학과	7이내		아동복지학과	8이내
	호텔경영학과	5이내		사회복지학과	6이내
	관광경영학과	5이내		휴먼케어학과	5이내
합계			47		

지원자격

가) 고등학교 졸업(예정)자 또는 고등학교 졸업자와 동등의 학력을 인정받은 자
나) 「국민기초생활 보장법」 제2조 제1호(수급권자), 제2호(수급자) 및 제10호(차상위계층)에 의한 대상자
다) 「한부모가족지원법」 제5조 또는 제5조의2에 따른 대상자
라) 수능 최저학력기준: 없음

선발원칙

가) 해당 모집전형에서 총점에 의한 석차 순으로 선발
나) 전형 총점 순위에 따른 일괄 합산식 사정에 의한 성적순으로 선발
다) 전체 지원자(재수생 포함): 3학년 1학기 성적까지 반영
라) 검정고시 출신자는 검정고시 성적을 비교내신 환산표 적용
마) 수시모집에서 미등록 또는 결원이 발생한 경우 다음 모집시기로 이월하여 선발

제출서류

* 모든 제출서류는 지원시점 기준 1개월 이내에 발급된 것으로 발행기관장 직인이 날인되어 있어야 함

가) 학교생활기록부 1부(※ 온라인 제공 동의자는 제출하지 않음)
- 2022년 2월 이전 졸업자 및 학교생활기록부 온라인 제공 비동의자, 온라인 제공 미설치 고교 출신자만 제출
  ※ 2005년 2월 졸업자 ~ 2021년 2월 졸업자는 온라인 제공을 희망하는 경우 '대입전형자료 온라인 생성 신청 시스템'에서 자료를 직접 검증·생성하여 대학에 온라인 제공 신청 가능
  * 대입전형자료 온라인 생성 신청 시스템 URL: apply.neis.go.kr
  신청기간: 2025. 8. 25.(월) ~ 9. 5.(금) 18:00까지

나) 검정고시 출신자
- 합격증명서 및 성적증명서 각 1부(※ 온라인 제공 동의자는 제출하지 않음)
  ※ 온라인 제공 동의자: 2017년 1회차 시험부터 2025년 1회차까지 제공
  ※ 고교 입학이력이 있어 학생부 기록이 존재하는 검정고시생은 학폭 조치사항 대입 반영을 위해 '학교생활기록부'를 제출하여야 함

다) 아래의 서류 중 해당되는 서류 각 1부 제출

지원자격		제출서류	발급처
기초생활 수급(권)자	지원자가 수급자인 경우	• 국민기초생활수급자증명서(본인) 1부	시·군·구청 읍·면·동 정복지센터
	지원자가 속한 세대의 구성원 중 한 명이 대상자인 경우	• 가족관계증명서(대상자 기준) 1부 • 주민등록등본(대상자 기준) 1부 • 국민기초생활수급자증명서(대상자 기준) 1부	
차상위계층 복지급여 대상자	지원자가 대상자인 경우	• 자활근로자확인서, 장애인연금·장애수당·장애아동수당 대상자확인서, 차상위본인부담경감대상자증명서, 차상위계층확인서 중 1부 **<원서 접수일로부터 7일 이내 발급한 서류>**	시·군·구청 읍·면·동 정복지센터 ※ 차상위본인 부담경감대상자증명서: 국민건강보험공단
	지원자가 속한 세대의 구성원 중 한명이 대상자인 경우	• 가족관계증명서(대상자 기준) 1부 • 주민등록등본(대상자 기준) 1부 • 자활근로자확인서, 장애인연금·장애수당·장애아동수당 대상자확인서, 차상위본인부담경감대상자증명서, 차상위계층확인서 중 1부 **<원서 접수일로부터 7일 이내 발급한 서류>**	
한부모가족 지원대상자	지원자가 대상자인 경우	• 한부모가족증명서(본인) 1부	시·군·구청 읍·면·동 정복지센터
	지원자의 부·모가 대상자인 경우	• 가족관계증명서(부·모 기준) 1부 • 주민등록등본(부·모 기준) 1부 • 한부모가족증명서(부·모 기준) 1부	

전형일정

P.7 참조

전형방법	학생부교과 **장애인 등 대상자 특별전형**

정원외 장애인 등 대상자

학생부교과(교과+면접) – 인문사회

학생부교과	면접
70%	30%

※ 학생부교과(교과+면접) 면접평가 P.43 참조
※ 학교생활기록부 반영방법 P.49 참조

모집단위 및 모집인원

(단위: 명)

단과대학	모집단위	모집인원
글로벌상경대학	유통마케팅학과	5이내
	글로벌무역학과	5이내
	경영학과	6이내
보건의료복지대학	아동복지학과	8이내
	사회복지학과	6이내
	휴먼케어학과	5이내
합계		10

지원자격

가) 고등학교 졸업(예정)자 또는 고등학교 졸업자와 동등의 학력을 인정받은 자
나) 기본사항
- 「장애인복지법」 제32조의 규정에 의하여 등록된 장애인으로 「장애인 등에 대한 특수교육법」 제15조의 규정에 의거한 특수교육대상자
- 기타 장애인 복지법에 이중등록되지 않는 「국가유공자 등 예우 및 지원에 관한 법률」, 「특수임무유공자 예우 및 단체설립에 관한 법률」, 「보훈보상대상자 지원에 관한 법률」에 의한 상이 및 장애 등급자

다) 수능 최저학력기준: 없음

선발원칙

가) 해당 모집전형에서 총점에 의한 석차 순으로 선발
나) 전형 총점 순위에 따른 일괄 합산식 사정에 의한 성적순으로 선발
다) 전체 지원자(재수생 포함): 3학년 1학기 성적까지 반영
라) 검정고시 출신자는 검정고시 성적을 비교내신 환산표 적용
마) 수시모집에서 미등록 또는 결원이 발생한 경우 다음 모집시기로 이월하여 선발

제출서류

* 모든 제출서류는 지원시점 기준 1개월 이내에 발급된 것으로 발행기관장 직인이 날인되어 있어야 함

가) 학교생활기록부 1부(※ 온라인 제공 동의자는 제출하지 않음)
- 2022년 2월 이전 졸업자 및 학교생활기록부 온라인 제공 비동의자, 온라인 제공 미설치 고교 출신자만 제출
  ※ 2005년 2월 졸업자 ~ 2021년 2월 졸업자는 온라인 제공을 희망하는 경우 '대입전형자료 온라인 생성 신청 시스템'에서 자료를 직접 검증·생성하여 대학에 온라인 제공 신청 가능
  * 대입전형자료 온라인 생성 신청 시스템 URL: apply.neis.go.kr
  신청기간: 2025. 8. 25.(월) ~ 9. 5.(금) 18:00까지

나) 검정고시 출신자
- 합격증명서 및 성적증명서 각 1부(※ 온라인 제공 동의자는 제출하지 않음)
  ※ 온라인 제공 동의자: 2017년 1회차 시험부터 2025년 1회차까지 제공
  ※ 고교 입학이력이 있어 학생부 기록이 존재하는 검정고시생은 학폭 조치사항 대입 반영을 위해 '학교생활기록부'를 제출하여야 함

다) 외국고등학교 출신자
- 외국고등학교 성적·졸업(예정) 증명서 각 1부
  ※ 국내 학교 또는 교육부 장관 인가 재외 한국학교 발급서류가 아닌 경우 반드시 영사확인을 거치거나 아포스티유 확인서 추가 제출
  ※ 제출서류를 통하여 학생의 재학기간을 확인할 수 있어야 함
  ※ 모든 서류는 한글 번역 공증을 득해야 함

라) 장애인증명서 1부

전형일정

P.7 참조

전형방법	학생부교과 **계약학과 채용조건형**

정원외 계약학과 채용조건형

학생부교과(교과+면접) – 공학 | 자연과학

학생부교과	면접
70%	30%

※ 학생부교과(교과+면접) 면접평가 P.43 참조
※ 학교생활기록부 반영방법 P.49 참조

모집단위 및 모집인원

(단위: 명)

단과대학	모집단위	모집인원
공과대학	(충남형)융합기술·소프트웨어학과 ❖	40
보건의료복지대학	리안헤어뷰티아트학과	20
	(충남형)리안헤어뷰티아트학과 ❖	20
합계		80

※ '❖' 충남형 계약학과(조기취업형)
- 대학과 지역 기업이 연계하여 맞춤형 인재를 양성하고, 졸업 후 해당 기업에 취업할 수 있도록 연계하는 산학협력 교육 제도

※ 학과운영 및 혜택 세부사항은 추후 남서울대학교 홈페이지 참조

지원자격

가) 고등학교 졸업(예정)자 또는 고등학교 졸업자와 동등의 학력을 인정받은 자
나) 국가, 지방자치단체 또는 산업체 등이 채용을 조건으로 학자금(등록금의 50%) 지원계약을 체결하고, 특별한 교육과정의 운영을 요구하는 전형에 지원하는 자
다) 수능 최저학력기준: 없음

선발원칙

가) 모집단위별 총점에 의한 석차 순으로 선발
나) 전형 총점 순위에 따른 일괄 합산식 사정에 의한 성적순으로 선발
다) 전체 지원자(재수생 포함): 3학년 1학기 성적까지 반영
라) 검정고시 출신자는 검정고시 성적을 비교내신 환산표 적용
마) 수시모집에서 미등록 또는 결원이 발생한 경우 다음 모집시기로 이월하여 선발

제출서류

* 모든 제출서류는 지원시점 기준 1개월 이내에 발급된 것으로 발행기관장 직인이 날인되어 있어야 함
가) 학교생활기록부 1부(※ 온라인 제공 동의자는 제출하지 않음)
- 2022년 2월 이전 졸업자 및 학교생활기록부 온라인 제공 비동의자, 온라인 제공 미설치 고교 출신자만 제출
※ 2005년 2월 졸업자 ~ 2021년 2월 졸업자는 온라인 제공을 희망하는 경우 '대입전형자료 온라인 생성 신청 시스템'에서 자료를 직접 검증·생성하여 대학에 온라인 제공 신청 가능
* 대입전형자료 온라인 생성 신청 시스템 URL: apply.neis.go.kr
신청기간: 2025. 8. 25.(월) ~ 9. 5.(금) 18:00까지

나) 검정고시 출신자
- 합격증명서 및 성적증명서 각 1부(※ 온라인 제공 동의자는 제출하지 않음)
※ 온라인 제공 동의자: 2017년 1회차 시험부터 2025년 1회차까지 제공
※ 고교 입학이력이 있어 학생부 기록이 존재하는 검정고시생은 학폭 조치사항 대입 반영을 위해 '학교생활기록부'를 제출하여야 함

다) 외국고등학교 출신자
- 외국고등학교 성적·졸업(예정) 증명서 각 1부
※ 국내 학교 또는 교육부 장관 인가 재외 한국학교 발급서류가 아닌 경우 반드시 영사확인을 거치거나 아포스티유 확인서 추가 제출
※ 제출서류를 통하여 학생의 재학기간을 확인할 수 있어야 함
※ 모든 서류는 한글 번역 공증을 득해야 함

전형일정

P.7 참조

03 _ 학생부종합

정원내

학생부종합 서류형

공학 | 인문사회 | 자연과학(스마트팜학과, 뷰티보건학과)

서류(학교생활기록부)
100%

※ 교과성적을 정량적으로 반영하지 않음

정원내

학생부종합 면접형

예능 | 체능 | 자연과학(스마트팜학과, 뷰티보건학과 제외)

1단계: 6배수 선발

서류(학교생활기록부)
100%

※ 교과성적을 정량적으로 반영하지 않음

2단계

1단계 성적	면접
70%	30%

전형방법	학생부종합 **학생부종합 서류형**

정원내 학생부종합 서류형

학생부종합 서류형 – 공학 | 인문사회 | 자연과학(스마트팜학과, 뷰티보건학과)

서류(학교생활기록부)
100%

※ 학생부종합 서류평가 P.41 참조

※ 교과성적을 정량적으로 반영하지 않음

모집단위 및 모집인원

(단위: 명)

단과대학	모집단위	모집인원	단과대학	모집단위	모집인원
SW·AI 융합대학	가상현실학과	4	글로벌 상경대학	호텔경영학과	3
	지능정보통신공학과	6		관광경영학과	3
	컴퓨터소프트웨어학과	6		세무학과	2
	멀티미디어학과	6		부동산학과	2
공과대학	전자공학과	6		영어과	2
	건축학과(5년제)	3		일어일문학과	2
	건축공학과	4		중국학과	2
	빅데이터경영공학과	5	보건의료 복지대학	보건행정학과	6
	드론공간정보공학과	6		뷰티보건학과	2
	스마트팜학과	2		아동복지학과	6
글로벌 상경대학	유통마케팅학과	3		사회복지학과	4
	글로벌무역학과	3		휴먼케어학과	4
	경영학과	5			
	광고홍보학과	6			
합계			103		

지원자격

가) 고등학교 2018년 2월(포함) 이후 졸업자 및 2026년 2월 졸업예정자 또는 고등학교 졸업자와 동등의 학력을 인정받은 자
나) 수능 최저학력기준: 없음

선발원칙

가) 모집단위별 총점에 의한 석차 순으로 선발
나) 전체 지원자(재수생 포함): 3학년 1학기까지 서류(학교생활기록부) 내용 반영
다) 수시모집에서 미등록 또는 결원이 발생한 경우 다음 모집시기로 이월하여 선발

제출서류	* 모든 제출서류는 지원시점 기준 1개월 이내에 발급된 것으로 발행기관장 직인이 날인되어 있어야 함 가) 학교생활기록부 1부(※ 온라인 제공 동의자는 제출하지 않음) - 2022년 2월 이전 졸업자 및 학교생활기록부 온라인 제공 비동의자, 온라인 제공 미설치 고교 출신자만 제출 ※ 2005년 2월 졸업자 ~ 2021년 2월 졸업자는 온라인 제공을 희망하는 경우 '대입전형자료 온라인 생성 신청 시스템'에서 자료를 직접 검증·생성하여 대학에 온라인 제공 신청 가능 * 대입전형자료 온라인 생성 신청 시스템 URL: apply.neis.go.kr 신청기간: 2025. 8. 25.(월) ~ 9. 5.(금) 18:00까지 나) 검정고시 출신자 - 합격증명서 및 성적증명서 각 1부(※ 온라인 제공 동의자는 제출하지 않음) ※ 온라인 제공 동의자: 2017년 1회차 시험부터 2025년 1회차까지 제공 ※ 고교 입학이력이 있어 학생부 기록이 존재하는 검정고시생은 학폭 조치사항 대입 반영을 위해 '학교생활기록부'를 제출하여야 함 다) 외국고등학교 출신자 - 외국고등학교 성적·졸업(예정) 증명서 각 1부 ※ 국내 학교 또는 교육부 장관 인가 재외 한국학교 발급서류가 아닌 경우 반드시 영사확인을 거치거나 아포스티유 확인서 추가 제출 ※ 제출서류를 통하여 학생의 재학기간을 확인할 수 있어야 함 ※ 모든 서류는 한글 번역 공증을 득해야 함 라) 학교생활기록부 미보유자(나, 다에 해당하는자)는 본교에서 제공하는 학교생활기록부 대체 서식을 작성하여 제출
전형일정	P.7 참조

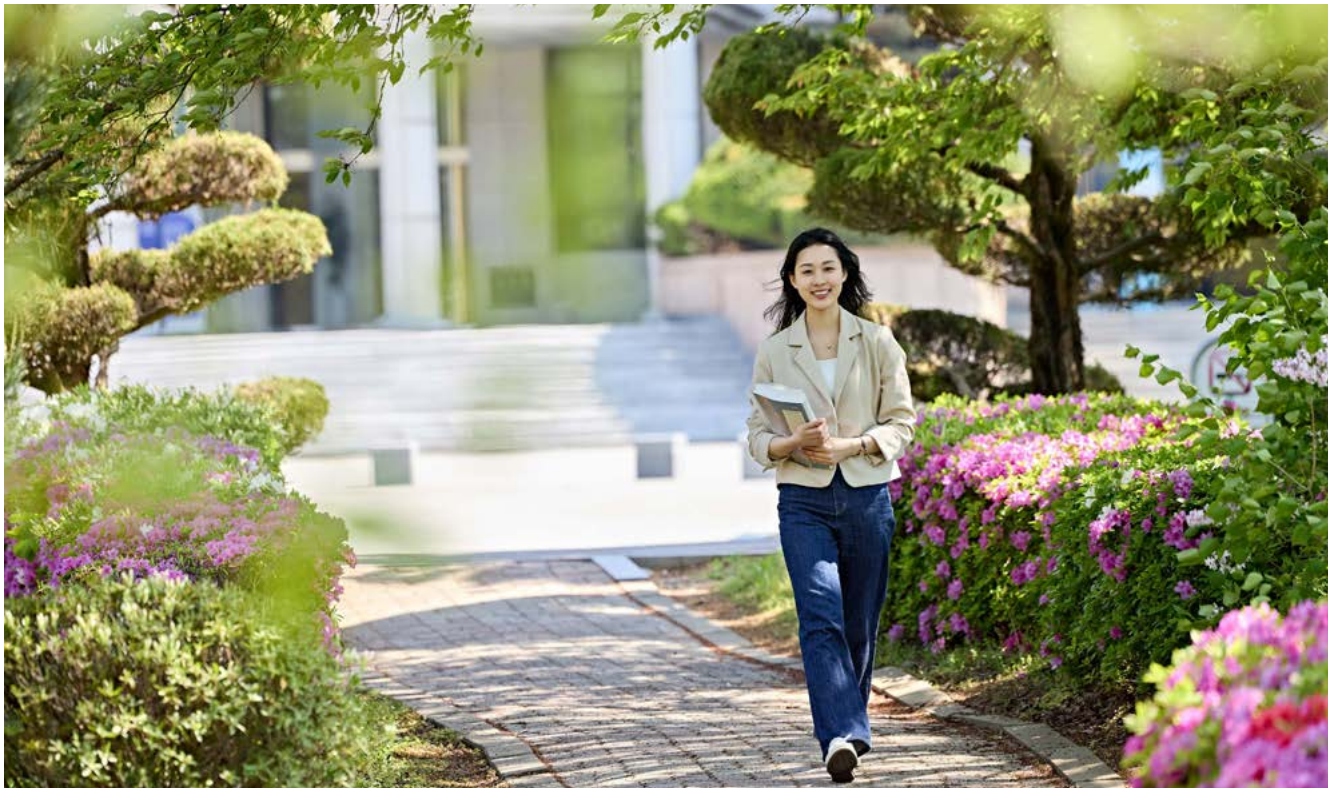

전형방법	학생부종합 **학생부종합 면접형**

정원내 학생부종합 면접형

학생부종합 면접형 – 예능 ㅣ 체능 ㅣ 자연과학(스마트팜학과, 뷰티보건학과 제외)

1단계: 6배수 선발

서류(학교생활기록부)
100%

※ 교과성적을 정량적으로 반영하지 않음

2단계

1단계 성적	면접
70%	30%

※ 학생부종합(서류형, 면접형) 서류 및 면접평가 P.41 참조

모집단위 및 모집인원

(단위: 명)

단과대학	모집단위	모집인원
창조문화예술대학	시각미디어디자인학과	6
	공간조형디자인학과	5
	영상예술디자인학과	6
글로벌상경대학	스포츠비즈니스학과	5
보건의료복지대학	스포츠건강관리학과	6
	치위생학과	5
	물리치료학과	5
	간호학과	5
	임상병리학과	5
	응급구조학과	6
합계		54

지원자격

가) 고등학교 2018년 2월(포함) 이후 졸업자 및 2026년 2월 졸업예정자 또는 고등학교 졸업자와 동등의 학력을 인정받은 자
나) 수능 최저학력기준: 없음

선발원칙

가) 모집단위별 총점에 의한 석차 순으로 선발
나) 단계별 전형을 실시
다) 전체 지원자(재수생 포함): 3학년 1학기까지 서류(학교생활기록부) 내용 반영
라) 수시모집에서 미등록 또는 결원이 발생한 경우 다음 모집시기로 이월하여 선발

제출서류	* 모든 제출서류는 지원시점 기준 1개월 이내에 발급된 것으로 발행기관장 직인이 날인되어 있어야 함 가) 학교생활기록부 1부(※ 온라인 제공 동의자는 제출하지 않음) - 2022년 2월 이전 졸업자 및 학교생활기록부 온라인 제공 비동의자, 온라인 제공 미설치 고교 출신자만 제출 ※ 2005년 2월 졸업자 ~ 2021년 2월 졸업자는 온라인 제공을 희망하는 경우 '대입전형자료 온라인 생성 신청 시스템'에서 자료를 직접 검증·생성하여 대학에 온라인 제공 신청 가능 * 대입전형자료 온라인 생성 신청 시스템 URL: apply.neis.go.kr 신청기간: 2025. 8. 25.(월) ~ 9. 5.(금) 18:00까지 나) 검정고시 출신자 - 합격증명서 및 성적증명서 각 1부(※ 온라인 제공 동의자는 제출하지 않음) ※ 온라인 제공 동의자: 2017년 1회차 시험부터 2025년 1회차까지 제공 ※ 고교 입학이력이 있어 학생부 기록이 존재하는 검정고시생은 학폭 조치사항 대입 반영을 위해 '학교생활기록부'를 제출하여야 함 다) 외국고등학교 출신자 - 외국고등학교 성적·졸업(예정) 증명서 각 1부 ※ 국내 학교 또는 교육부장관 인가 재외 한국학교 발급서류가 아닌 경우 반드시 영사확인을 거치거나 아포스티유 확인서 추가 제출 ※ 제출서류를 통하여 학생의 재학기간을 확인할 수 있어야 함 ※ 모든 서류는 한글 번역 공증을 득해야 함 라) 학교생활기록부 미보유자(나, 다에 해당하는자)는 본교에서 제공하는 학교생활기록부 대체 서식을 작성하여 제출
전형일정	P.7 참조

04 _ 실기위주

정원내

일반 I 지역인재

실기위주 - 예능(미술, 실용음악) I 체능(체육)

예능(미술, 실용음악)

실기
100%

체능(체육)

실기	학생부교과
70%	30%

전형방법	실기위주 **일반전형**

정원내 일반

실기위주 – 예능(미술, 실용음악) I 체능(체육)

예능(미술, 실용음악)

실기 100%

체능(체육)

실기 70%	학생부교과 30%

※ 실기고사 운영방법 P.44 참조
※ 학교생활기록부 반영방법 P.49 참조(체능계열만 해당)

모집단위 및 모집인원

(단위: 명)

단과대학	모집단위	모집인원
창조문화예술대학	시각미디어디자인학과	65
	공간조형디자인학과	54
	영상예술디자인학과	60
	실용음악학과	20
글로벌상경대학	스포츠비즈니스학과	42
보건의료복지대학	스포츠건강관리학과	42
합계		283

지원자격

가) 고등학교 졸업(예정)자 또는 고등학교 졸업자와 동등의 학력을 인정받은 자
나) 수능 최저학력기준: 없음

선발원칙

가) 모집단위별 총점에 의한 석차 순으로 선발
나) 전형 총점 순위에 따른 일괄 합산식 사정에 의한 성적순으로 선발
다) 전체 지원자(재수생 포함): 3학년 1학기 성적까지 반영(교과)
라) 검정고시 출신자는 검정고시 성적을 비교내신 환산표 적용
마) 수시모집에서 미등록 또는 결원이 발생한 경우 다음 모집시기로 이월하여 선발

제출서류	* 모든 제출서류는 지원시점 기준 1개월 이내에 발급된 것으로 발행기관장 직인이 날인되어 있어야 함 가) 학교생활기록부 1부(※ 온라인 제공 동의자는 제출하지 않음) - 2022년 2월 이전 졸업자 및 학교생활기록부 온라인 제공 비동의자, 온라인 제공 미설치 고교 출신자만 제출 ※ 2005년 2월 졸업자 ~ 2021년 2월 졸업자는 온라인 제공을 희망하는 경우 '대입전형자료 온라인 생성 신청 시스템'에서 자료를 직접 검증·생성하여 대학에 온라인 제공 신청 가능 * 대입전형자료 온라인 생성 신청 시스템 URL: apply.neis.go.kr 신청기간: 2025. 8. 25.(월) ~ 9. 5.(금) 18:00까지 나) 검정고시 출신자 - 합격증명서 및 성적증명서 각 1부(※ 온라인 제공 동의자는 제출하지 않음) ※ 온라인 제공 동의자: 2017년 1회차 시험부터 2025년 1회차까지 제공 ※ 고교 입학이력이 있어 학교생활기록부 기록이 존재하는 검정고시생은 학폭 조치사항 대입 반영을 위해 '학교생활기록부'를 제출하여야 함 다) 외국고등학교 출신자 - 외국고등학교 성적·졸업(예정) 증명서 각 1부 ※ 국내 학교 또는 교육부 장관 인가 재외 한국학교 발급서류가 아닌 경우 반드시 영사확인을 거치거나 아포스티유 확인서 추가 제출 ※ 제출서류를 통하여 학생의 재학기간을 확인할 수 있어야 함 ※ 모든 서류는 한글 번역 공증을 득해야 함 라) 본교 2025년도 미술 실기대회(대상·금상·은상) 수상자: 수상실적확인서(발급처: 아트앤디자인) ※ 장학 대상자 선정에 활용
전형일정	P.7 참조

전형방법	실기위주 **지역인재전형**

정원내 지역인재

실기위주 – 예능(미술) | 체능(체육)

예능(미술)

실기 100%

체능(체육)

실기 70%	학생부교과 30%

※ 실기고사 운영방법 P.44 참조
※ 학교생활기록부 반영방법 P.49 참조(체능계열만 해당)

모집단위 및 모집인원

(단위: 명)

단과대학	모집단위	모집인원
창조문화예술대학	시각미디어디자인학과	6
	공간조형디자인학과	5
	영상예술디자인학과	5
글로벌상경대학	스포츠비즈니스학과	6
보건의료복지대학	스포츠건강관리학과	6
합계		28

지원자격

*** 검정고시, 외국고등학교 출신자는 지원할 수 없음**
가) 고등학교 2018년 2월(포함) 이후 졸업자 및 2026년 2월 졸업예정자
나) 충청권(대전, 세종, 충남, 충북) 소재 고교 졸업자(입학부터 졸업까지 해당 지역에서 이수한 자)
다) 수능 최저학력기준: 없음

선발원칙

가) 모집단위별 총점에 의한 석차 순으로 선발
나) 전형 총점 순위에 따른 일괄 합산식 사정에 의한 성적순으로 선발
다) 전체 지원자(재수생 포함): 3학년 1학기 성적까지 반영(교과)
라) 수시모집에서 미등록 또는 결원이 발생한 경우 다음 모집시기로 이월하여 선발

제출서류

* 모든 제출서류는 지원시점 기준 1개월 이내에 발급된 것으로 발행기관장 직인이 날인되어 있어야 함
가) 학교생활기록부 1부(※ 온라인 제공 동의자는 제출하지 않음)
- 2022년 2월 이전 졸업자 및 학교생활기록부 온라인 제공 비동의자, 온라인 제공 미설치 고교 출신자만 제출
※ 2005년 2월 졸업자 ~ 2021년 2월 졸업자는 온라인 제공을 희망하는 경우 '대입전형자료 온라인 생성 신청 시스템'에서 자료를 직접 검증·생성하여 대학에 온라인 제공 신청 가능
* 대입전형자료 온라인 생성 신청 시스템 URL: apply.neis.go.kr
신청기간: 2025. 8. 25.(월) ~ 9. 5.(금) 18:00까지

나) 본교 2025년도 미술 실기대회(대상·금상·은상) 수상자: 수상실적확인서(발급처: 아트앤디자인)
※ 장학 대상자 선정에 활용

전형일정

P.7 참조

07 대학별고사 운영 및 방법

1. 학생부종합(서류형, 면접형) 서류 및 면접평가

가. 선발 인재상 및 핵심역량

인재상	핵심역량
• 사회인: 소명과 성실함으로 사랑을 실천하는 사회인 • 전문인: 창의적 융합으로 변화를 주도하는 전문인 • 세계인: 글로벌 역량으로 봉사하며 기여하는 세계인	• 소통: 경청과 표현, 공감 • 협업: 공동체의식, 책임감 • 융합: 통합적 사고, 정보기술 활용 • 창의: 도전정신, 문제해결력 • 글로컬: 다문화이해

공통사항(블라인드 평가)
• 원칙: 성명, 수험번호, 출신고교명 등 수험생을 식별할 수 없도록 처리 및 발언 금지
부모 및 친인척의 성명, 직업 등 신상 관련 발언 금지
※ 면접 평가: 1회 위배 시 경고, 2회 위배 시 면접 점수 '0'점 처리

나. 서류평가

1) 모집전형: 학생부종합(서류형, 면접형)
2) 평가자료: 학교생활기록부
3) 평가방법: 학교생활기록부를 바탕으로 '5) 서류평가 요소'에 따라 종합적으로 정성평가
※ 학교생활기록부 교과성적을 정량적으로 평가에 반영하지 않음
※ 블라인드 서류평가[수험번호, 성명, 주민등록번호, 사진, 출신고교, 등을 블라인드 처리하여 평가]
※ 학교폭력 처벌 대상자에 경우 평가에 불이익이 있음 p.54 참조
4) 학교생활기록부
- 학교생활기록부(이하 학생부)는 고등학교 3년간 학생이 어떻게 생활했는지를 보여주는 공식적인 자료이므로 서류평가의 기초적인 자료로 활용됩니다. 고등학교 졸업(예정)자의 경우, 3학년 1학기까지 기재된 모든 내용을 평가에 반영합니다. 입학사정관들은 학생부의 모든 항목을 꼼꼼히 읽은 후에 종합적으로 평가하지만 중점적으로 보는 내용은 다음과 같습니다.

지원자의 성실성과 자기 관리 능력	학업의 기초소양 및 능력	모집단위에 대한 관심과 열정	사회성과 인성	지원자의 성장 가능성 및 잠재력
- 교과학습발달상황 (정량평가하지 않음) - 출결상황 등	- 세부능력 및 특기사항 - 교과학습발달상황 (정량평가하지 않음)	- 창의적 체험활동상황 - 세부능력 및 특기사항	- 창의적 체험활동상황 봉사 - 행동특성 및 종합의견	- 세부능력 및 특기사항 - 행동특성 및 종합의견

5) 서류평가 요소

평가요소	평가항목	키워드	평가자료	평가비율(%)
인성/리더십 (공동체역량)	책임의식과 주도성	• 성실한 역할 수행, 구성원 간 신뢰 구축 • 적극적 해결책 모색, 자기 주도적 제안	[창의적체험활동상황] [출결상황] [봉사활동실적] [행동특성 및 종합의견]	20
	소통과 협업, 공감과 배려	• 협력과 팀워크, 강점 발휘와 상호 보완 • 이해와 존중, 효율적 목표 달성		20
전공적합성 (진로역량)	진로에 대한 관심과 이해	• 자기 이해와 탐색, 능동적 진로 계획	[창의적체험활동상황] [교과학습발달상황] [세부능력 및 특기사항] [행동특성 및 종합의견]	20
	진로관련 교과목 이수 및 노력	• 관련 교과목 탐색, 진로 목표에 맞춘 학업 조직화		20
	진로관련 활동 및 경험	• 진로 정보 탐색 능력, 자기주도적 학습계획		20

다. 면접평가

1) 대상자: 학생부종합 면접형 1단계 서류평가 합격자
2) 면접고사 안내: 남서울대학교(수험생별 고사장은 고사 전 입학안내 홈페이지 발표)
3) 평가방법: 인성/리더십(공동체역량)은 사전에 공개된 면접문항을 토대로 진행되며, 전공적합성(진로역량)은 학교생활기록부를 활용하여 질의 응답하는 과정에서 서류내용을 확인하고 평가요소에 따라 종합적으로 정성평가
4) 면접평가 요소

평가요소		반영비율(%)	문항수	면접방식
인성/리더십 (공동체역량)	책임의식과 주도성	40	공개된 5문항 중 면접 당일 무작위로 2문항 출제 ※ 입학안내 홈페이지 참조	단계적 질문 (2대1 면접) 10분 내외
	소통과 협업, 공감과 배려			
전공적합성 (진로역량)	진로에 대한 관심과 이해 진로관련 교과목 이수 및 노력 진로관련 활동 및 경험	60	서류(학생부)기반형 면접	

5) 면접고사 유의사항
- 모든 수험생은 반드시 감독관의 지시에 응해야 하며, 그렇지 않을 경우 감독관은 해당 수험생 퇴실 조치
- 신분증(주민등록증, 운전면허증, 학생증, 여권(신여권은 여권정보증명서 지참), 청소년증) 미지참자는 고사 시작 전 감독관에게 알린 후 감독관 지시에 따름
- 휴대용 전자기기(스마트폰, 디지털카메라, MP3, 전자사전, PMP, 스마트워치 등)는 휴대할 수 없음

6) 면접 절차

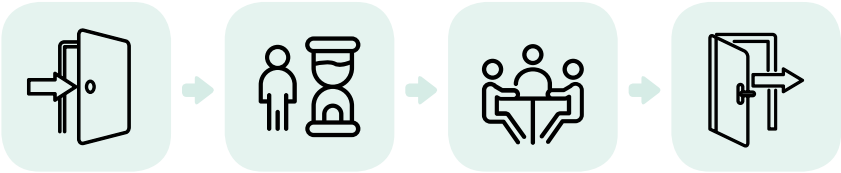

대기실 입실 → **면접준비실 (가 번호 부착)** → **면접평가실 학종면접(10분)** → **퇴실**

꿀 TIP
- **사전공개면접문항(홈페이지)**
- **학교생활기록부 숙지**

라. 학생부종합전형 공정성 강화

1) 서류평가
- 서류평가 시 인적사항, 학적사항 등 모든 개인을 특정하는 정보를 블라인드 처리하여 평가함
- 교과성적을 정량적으로 반영하지 않음

2) 면접평가
- 수험생에게 가번호를 부여하여, 수험번호를 알 수 없도록 함
- 교복 착용 금지, 교복 착용 시 교복 상의 고등학교 마크를 테이핑 처리 또는 가운 착용
- 성명, 수험번호, 출신고교명 등 수험생을 식별할 수 있는 내용에 대한 발언 금지
- 부모 및 친인척의 성명, 직업 등 신상 관련 발언 금지

3) 이의신청 절차 안내
- 방법: 입학안내 홈페이지 메뉴 수시 학생부종합 이의신청 접수
- 대상: 2026학년도 남서울대학교 지원자 중 이의신청한 수험생

입학홍보처	입학사정관실	학생부종합전형 심의 위원회	입학홍보처
- 이의신청 접수	- 자료 수집 - 쟁점 정리	- 자료 검토 - 심의 및 의결	- 당사자에게 심의결과 전달

2. 학생부교과(교과+면접) 면접평가

가. 면접평가 개요

1) 모집전형: 교과+면접, 기초생활수급자 및 차상위계층, 장애인 등 대상자, 계약학과 채용조건형

2) 면접평가 요소

평가요소		반영비율(%)	문항수	면접방식
인성/리더십 (공동체역량)	책임의식과 주도성	40	공개된 5문항 중 면접 당일 무작위로 2문항 출제 ※ 입학안내 홈페이지 참조	비대면 녹화영상 면접 3분 이내
	소통과 협업, 공감과 배려			
전공적합성 (진로역량)	진로에 대한 관심과 이해 진로관련 교과목 이수 및 노력 진로관련 활동 및 경험	60	면접 당일 공개	

3) 대면 면접
- 계약학과 채용조건형: 2025. 11. 1.(토)

나. 비대면 녹화영상 면접 평가 가이드

구분	평가 가이드
면접 태도의 적절성	**면접 답변시 외적인 비언어적 요소(음성 외)를 적절하게 준비하여 면접에 임하는 자신의 성실성을 충분하게 표현하였는가?** - 단정한 복장과 용모를 갖추었는가? - 면접 녹화 주변 환경이 적절한가? - 바른 자세로 카메라를 응시하며 답변하고 있는가? - 답변의 전달력(발음, 시선처리, 목소리 크기 등)은 적절한가? - 대본에 의지하지 않고 자신만의 구어체적 언어로 충분한 연습이 되어있는가?
면접 질문에 대한 이해도	**면접 질문의 취지에 대한 충분한 고민이 답변내용에 담겨져 있고, 근거나 사례 등 내용을 적절하게 뒷받침하고 있는가?** - 면접 질문의 취지를 정확하게 이해하고 답변하였는가? - 답변의 근거나 사례가 적절하였는가?
답변 내용의 충실도	**답변 내용의 구성을 논리적으로 준비하고 적절한 전개를 통해 답변하였는가?** - 답변 내용이 단답형이 아닌, 논리적인 구성을 갖추고 있는가? - 답변 내용의 사례가 추상적이지 않고 구체성을 띠고 있는가? - 내용을 충실하게 준비하여 면접 제한 시간(3분)을 적절하게 활용하였는가?

다. 비대면 녹화영상 면접 유의사항 및 평가 기준

연번	내용	평가점수 처리
1	답변내용이 없거나 의미가 없는 영상을 올렸을 경우	면접점수 '0점' 처리
2	영상 화면은 녹화되었으나 음성이 녹음되지 않은 경우	
3	자체 시스템을 활용하지 않아 영상에 워터마크가 없는 경우	
4	블라인드 원칙을 위배했을 경우 (이름, 수험번호, 고교명(교복착용), 부모님의 신분 등이 화면 혹은 음성으로 노출된 경우)	
5	영상에서 수험생 이외의 인물의 목소리나(주변 소음 제외) 신체가 녹화된 경우	
6	신분증은 제출했으나 영상은 제출하지 않은 경우	
7	제시된 문항 중 일부만 답했을 경우	답변한 문항은 정상 평가 미답변 문항은 해당 문항의 면접점수 '0점' 처리
8	신분증과 영상을 모두 제출하지 않은 경우	불합격

※ 최종 녹화영상 제출 시 반드시 위의 사항을 확인 후 제출 바람
※ 기타 상황 발생 시 대학입학전형관리위원회 심의 후 처리

3. 실기고사 운영방법

공통사항
- 실기응시표(고사 전 입학안내 홈페이지에서 출력가능)
- 신분증: 주민등록증, 운전면허증, 학생증, 여권(신여권의 경우 여권정보증명서 지참), 청소년증
  ※ 신분증 분실자: 주민등록발급신청확인서로 대체가능(읍·면·동 행정복지센터 발급)
- 시간, 장소, 시험조 등 고사 전 입학안내 홈페이지를 통해 발표(※ 개별통지 없음)

가. 미술 실기고사

1) 실기고사 과목

모집단위	시험문제	시험지 규격	시간
시각미디어디자인학과	* 기초디자인, 발상과표현: 시험당일 문제발표	4절 켄트지	4시간
공간조형디자인학과			
영상예술디자인학과	* 기초디자인, 상황표현, 칸만화: 시험당일 문제발표		

2) 수험생 준비물
가) 기초디자인: 연필(모든종류), 수채화물감, 아크릴물감, 포스터칼라, 마커, 파스텔, 색연필, 파레트, 붓, 물통 등
나) 발상과표현: 수채화물감, 파스텔, 색연필, 파레트, 붓, 물통 등
다) 상황표현·칸만화: 수채화물감, 파스텔, 색연필, 파레트, 붓, 물통 등

3) 미술 실기고사 개요
가) 실기고사 일시: 2025. 9. 27.(토) 10:00 ~ 14:00
나) 실기불참자: 불합격
다) 실기고사 유의사항
- 모든 수험생은 반드시 감독관의 지시에 응해야 하며, 그렇지 않을 경우 감독관은 해당 수험생 퇴실 조치
- 신분증 미지참자는 고사 시작 전 감독관에게 알린 후 감독관 지시에 따름
- 수험생 준비물 외에는 시험과 관련한 서적, 복제물, 참고작품 등은 일체 지참할 수 없음
- 휴대용 전자기기(스마트폰, 디지털카메라, MP3, 전자사전, PMP, 스마트워치 등)는 휴대할 수 없음
- 실기고사 시험 주제와 관계없는 표시를 하거나 물체를 소지할 수 없으며, 해당 사항 위반 시 부정행위로 간주하여 무효 처리

나. 실용음악 실기고사

1) 실기고사 과목

전공		고사과목
공통사항		- 연주 중 심사위원이 충분히 들었다고 판단될 경우 연주를 중단시킬 수 있음 - 실기고사 중 심사위원이 자유곡 이외에 임의로 추가적인 노래를 요구할 수 있음 - 필요한 경우 준비한 곡 외에 즉석에서 간단한 테스트도 실시 할 수 있음 - 반주(MR)는 USB로 지참하되 만일을 대비하여 음원 재생기 지참 권장
보컬		- 자유곡 1곡(악보 제출 필요 없음) **(1곡을 부르되 채점위원 요청에 의해 1곡을 더 부를 수 있음)** - 반주(MR)를 본인이 준비하거나 동반 반주자 필요시 1인까지 허용(무반주 노래 가능) - 반주(MR)에 코러스 삽입 불가, 전주(Intro) 부분을 길게 하지 말 것 - 시험 당일 설치 된 마이크 사용, 필히 암보하여 노래할 것
K-POP보컬		- 보컬(자유곡 1곡), 댄스(자유곡 1곡) / 파트별 각각 또는 병행하여 진행(악보 제출 필요 없음) **(1곡을 부르되 채점위원 요청에 의해 1곡을 더 부를 수 있음)** - 반주(MR)를 본인이 준비하거나 동반 반주자 필요시 1인까지 허용(무반주 노래 가능) - 반주(MR)에 코러스 삽입 불가, 전주(Intro) 부분을 길게 하지 말 것 - 시험 당일 설치 된 마이크 사용, 필히 암보하여 노래할 것
작곡	싱어송	- 자작곡 1곡 연주 혹은 USB 재생(본인 연주 또는 반주자 2인까지 동행 가능) - 반주(MR)에 코러스 삽입 불가 - 악보 사본 6부 실기고사 당일 제출(암보할 필요 없음)
	기악	- 관악, 현악, 특수악기(하모니카, 아코디언 등) - 자작곡 1곡 연주 혹은 USB 재생(본인 연주 또는 반주자 2인까지 동행 가능) - 악보 사본 6부 실기고사 당일 제출(암보할 필요 없음)
	미디	- 자작곡 1곡 연주 혹은 USB 재생(본인 연주 또는 반주자 2인까지 동행 가능) - 포트폴리오 사본(악보 사본 포함) 6부 실기고사 당일 제출(암보할 필요 없음)

전공		고사과목
기악	드럼	- 자유곡 1곡(악보 제출 필요 없음) - 무반주 연주 외에는 필요시 반주(MR)를 본인이 준비 또는 반주자 2인까지 허용 - 피아노, 드럼, 앰프 이외의 악기는 본인이 지참할 것 - 피아노, 관악, 현악 연주자는 가급적 클래식 이외의 곡을 연주할 것 - 드럼 연주자는 본인의 스네어, 페달 사용 허용(심벌 제외) - 기타, 베이스 연주자는 본인의 이펙터 사용 허용
	기타(Guitar)	
	베이스	
	피아노(건반)	

2) 실용음악 실기고사 개요
가) 실기고사일: 2025. 9. 19.(금)
나) 실기불참자: 불합격
다) 실기고사 유의사항
- 모든 수험생은 반드시 감독관의 지시에 응해야 하며, 그렇지 않을 경우 감독관은 해당 수험생 퇴실 조치
- 신분증 미지참자는 고사 시작 전 감독관에게 알린 후 감독관 지시에 따름
- 휴대용 전자기기(스마트폰, 디지털카메라, MP3, 전자사전, PMP, 스마트워치 등)는 휴대할 수 없음

다. 체육 실기고사

1) 실기고사 과목

모집단위	실기고사 내용
스포츠비즈니스학과	• 20m왕복달리기(2회 왕복/80m)(1회 실시) • 제자리멀리뛰기(2회 실시 중 높은 점수) • 메디신볼던지기(2회 실시 중 높은 점수)
스포츠건강관리학과	

2) 측정방법

종목	측정방법
20m왕복달리기 (2회왕복/80m) (1회 실시)	• 출발신호: 자유(센서) 출발 • 출발선을 출발하여 20m 전방의 반환점 버튼을 터치하고 돌아와 다시 출발지점의 버튼을 터치하여 2회 왕복 후 결승선을 통과해야 함 • 반환 측정 장비의 버튼 터치는 손바닥으로 하고 반드시 적색 램프의 불이 들어오는지 확인 • 측정기기의 오작동 등으로 기록이 측정되지 않았을 경우, 수험생이 해당 조의 실기측정이 모두 끝나기 전 원하는 시기에 다시 시도하여 재측정 가능
제자리멀리뛰기 (2회 실시)	• 구름판 표시선(흰색)을 밟지 않고 양발이 전방을 향하도록 정렬하고 서서 전방으로 뛰어 착지해야 하며, 착지 시 양발이 모두 측정판 내에 위치해야 함 • 외발 구르기는 허용되지 않고 발 구름 시 양발로 함께 해야 하며 공중 동작의 규제는 없음 • 멀리뛰기를 실시한 후 측정판 내 신체의 마지막 착지 지점을 측정: 착지 후 3초 이내에 뒤로 움직일 경우, 최종 정지 지점을 기록으로 측정
메디신볼던지기 (2회 실시)	• 메디신볼(남자 3kg, 여자 2kg)을 머리 위에서 양손으로 잡고 두발을 편안한 넓이로 벌려 바닥에 고정시킨 후 준비 자세를 취함(투척라인에 양발의 끝을 정렬한 후 지면에 고정) • 상체는 정면을 바라본 후 메디신볼을 양손으로 잡고 오버스로우(Overthrow) 동작으로 던짐 • 손바닥에 이물질(물, 땀, 파워그립 스프레이, 탄마가루 등)을 측정 전 닦아낸 후 실시

3) 파울규정

종목	파울규정
공통사항	• 측정기기의 오작동 등으로 기록이 측정되지 않았을 경우, 수험생이 해당 조의 실기측정이 모두 끝나기 전 원하는 시기에 다시 시도하여 재측정 가능 • 미응시 종목은 0점 처리 함 • 파울 규정 이외에 다른 수험생들에게 피해를 주는 부적절한 행동 시 0점 처리하며, 재기회는 부여하지 않음
20m왕복달리기	• 출발선을 밟고 뛰거나, 신체의 일부가 출발선을 넘는 경우 • 가슴 이외에 신체부위를 이용하여 피니시 동작을 할 경우 • 반환 지점 버튼을 누르는 손 이외에 다른 신체부위가 지면에 닿은 경우 • 반환 지점 버튼을 누르지 못하거나 부정확하게 눌러 불이 들어오지 않은 상태에서 결승선을 통과한 경우 • 반환 지점에서 버튼을 발로 디디며 반환하는 경우 • 턴 동작에서 바닥에 손을 짚는 경우 • 턴 동작이나 주행 동작에서 넘어진 경우 ※ 1회 실시를 원칙으로 하되, 파울 기준에 의해 실격된 경우 1분 이내로 1회 추가 실시하고, 파울인 경우 0점 처리함
제자리멀리뛰기	• 출발선을 밟거나 다리를 두 번 구르며 뛰는(이중도약)행위 또는 외발구르기(도움닫기)의 경우 • 측정판 위에서 넘어지거나, 발 이외에 다른 신체부위가 닿는 경우 • 착지 후 점수 측정이 되기 전 퇴장하거나, 옆으로 퇴장하는 경우(반드시 착지 후 앞으로 퇴장) • 착지 시 측정범위 내에 도달하지 못했을 경우(※단, 출발선에서 직선거리로 최대 측정거리를 넘어섰을 경우 만점으로 인정) • 착지 시 발바닥 전체가 측정판에 닿지 않는 경우(※예: 까치발 착지) • 모든 파울 행위는 1회 시도로 간주하며, 2회 시도에도 파울인 경우 0점 처리 함

종목	파울규정
메디신볼던지기	• 던지기 동작 시, 두 발 중 어느 발이라도 구획선을 밟는 경우 • 던지기 동작 시 점프하는 경우 • 볼이 지면에 닿기 전에 신체의 일부분이 투척라인을 넘어서거나, 지면에 닿을 경우 • 던진 공이 구획선 밖으로 나간 경우 • 양발 중 한발이라도 지면에서 떨어지거나 움직이면서 메디신볼을 던지는 경우(뒤꿈치만 드는 경우는 제외) • 손바닥 이물질 제거에 응하지 않을 경우 • 손바닥 이물질 제거 후 본인의 신체에 의도적으로 접촉하는 경우 • 모든 파울 행위는 1회 시도로 간주하며, 2회 시도에도 파울인 경우 0점 처리 함

4) 배점기준표

점수	왕복달리기(초)		제자리멀리뛰기(센티미터)		메디신볼던지기(미터)	
	남자	여자	남자	여자	남자	여자
100	13.8이하	15.8이하	300이상	250이상	12.0이상	8.5이상
95	13.9~14.0	15.9~16.0	297~299	247~249	11.7~11.9	8.2~8.4
90	14.1~14.2	16.1~16.2	294~296	244~246	11.4~11.6	7.9~8.1
85	14.3~14.4	16.3~16.4	291~293	241~243	11.1~11.3	7.6~7.8
80	14.5~14.6	16.5~16.6	288~290	238~240	10.8~11.0	7.3~7.5
75	14.7~14.8	16.7~16.8	285~287	235~237	10.5~10.7	7.0~7.2
70	14.9~15.0	16.9~17.0	282~284	232~234	10.2~10.4	6.7~6.9
65	15.1~15.2	17.1~17.2	279~281	229~231	9.9~10.1	6.4~6.6
60	15.3~15.4	17.3~17.4	276~278	226~228	9.6~9.8	6.1~6.3
55	15.5~15.6	17.5~17.6	273~275	223~225	9.3~9.5	5.8~6.0
50	15.7~15.8	17.7~17.8	270~272	220~222	9.0~9.2	5.5~5.7
45	15.9~16.0	17.9~18.0	267~269	217~219	8.7~8.9	5.2~5.4
40	16.1~16.2	18.1~18.2	264~266	214~216	8.4~8.6	4.9~5.1
35	16.3~16.4	18.3~18.4	261~263	211~213	8.1~8.3	4.6~4.8
30	16.5~16.6	18.5~18.6	258~260	208~210	7.8~8.0	4.3~4.5
25	16.7~16.8	18.7~18.8	255~257	205~207	7.5~7.7	4.0~4.2
20	16.9~17.0	18.9~19.0	252~254	202~204	7.2~7.4	3.7~3.9
15	17.1~17.2	19.1~19.2	249~251	199~201	6.9~7.1	3.4~3.6
10	17.3~17.4	19.3~19.4	246~248	196~198	6.6~6.8	3.1~3.3
5	17.5~17.6	19.5~19.6	243~245	193~195	6.3~6.5	2.8~3.0
0	17.7이상~	19.7이상	242이하	192이하	6.2이하	2.7이하

5) 체육 실기고사 개요

가) 실기고사 일시: 2025. 10. 17.(금) ~ 18.(토)

나) 실기불참자: 불합격

다) 실기고사 유의사항

- 모든 수험생은 반드시 감독관의 지시에 응해야 하며, 그렇지 않을 경우 감독관은 해당 수험생 퇴실 조치
- 신분증 미지참자는 고사 시작 전 감독관에게 알린 후 감독관 지시에 따름
- 휴대용 전자기기(스마트폰, 디지털카메라, MP3, 전자사전, PMP, 스마트워치 등)는 휴대할 수 없음

※ 하단의 이미지의 저작권은 남서울대학교에 있으며, 실기고사 준비 목적이외의 사용은 불허합니다.
※ 미술 실기고사 문제는 사전에 홈페이지를 통해 공개된 문제 중 고사 당일 추첨을 통해 출제됩니다.

기초디자인 예상문제

제시된 이미지를 이용하여
[속도감]을 표현하시오

제시된 이미지를 활용하여
[부드러움]을 표현하시오

제시된 이미지를 활용하여
[균형감]을 표현하시오

제시된 이미지를 활용하여
[균형감]을 표현하시오

제시된 이미지를 활용하여
[율동감]을 표현하시오

※ 미술 실기고사 문제는 사전에 홈페이지를 통해 공개된 문제 중 고사 당일 추첨을 통해 출제됩니다.

발상과 표현 예상문제

실기고사 문제(주제어)
Q 01 에너지와 신호등을 '발상과 표현'하시오
Q 02 크리스마스트리 장식물을 이용하여 빛의 반사와 굴절을 '발상과 표현'하시오
Q 03 수중에 건설될 미래형 스마트팜 시설을 '발상과 표현'하시오
Q 04 반도체 칩을 이용하여 시간여행을 '발상과 표현'하시오
Q 05 지문과 물감을 반드시 직접 연관시켜 자유롭게 '발상과 표현'하시오

상황표현, 칸만화 예상문제

상황표현 실기고사 문제(주제어)	**칸만화 실기고사 문제**(주제어)
Q 01 시험날 아침에 늦잠을 잔 상황	Q 01 반려동물과 산책
Q 02 급정거한 버스 안의 상황	Q 02 수험생과 AI 알람시계
Q 03 반려견 놀이터에서 엄청 사교적인 강아지를 만난 소심한 강아지	Q 03 이상기온과 바닷 속 물고기
Q 04 음식점에서 로봇 서빙을 처음 경험한 시골 할아버지	Q 04 신호등과 휴대폰
Q 05 도서관에서 자다가 큰 소리로 잠꼬대를 한 상황	Q 05 미술학원과 간식

08 학교생활기록부 반영방법

학생부교과

정원내
(일반 I 지역인재 I 지역인재_기초생활수급자 및 차상위계층 I 기회균형 I 사회배려자)
공학 I 인문사회 I 자연과학

정원외
(농어촌학생 I 특성화고교졸업자 I 성인학습자만학자)
공학 I 인문사회 I 자연과학

학생부교과	비교과(봉사시간)
90%	10%

학생부교과(교과+면접)

정원내
(교과+면접)
공학 I 인문사회 I 자연과학

정원외
(기초생활수급자 및 차상위계층 I 장애인 등 대상자 I 계약학과 채용조건형)
공학 I 인문사회 I 자연과학

학생부교과	면접
70%	30%

실기위주

정원내
(일반 I 지역인재)
예능(미술 I 실용음악)

실기
100%

실기위주

정원내
(일반 I 지역인재)
체능(체육)

실기	학생부교과
70%	30%

가. 전형요소별 반영 방법

모집전형		학교생활기록부		실기고사	면접고사	서류평가	계 (총점)
		교과	비교과				
학생부교과 (일반, 지역인재, 지역인재_기초생활수급자 및 차상위계층, 기회균형, 사회배려자, 농어촌학생, 특성화고교졸업자, 성인학습자만학자)		90% (900점)	10% (100점)	-	-	-	100% (1,000점)
학생부교과 (교과+면접, 기초생활수급자 및 차상위계층, 장애인 등 대상자, 계약학과 채용조건형)		70% (700점)	-	-	30% (300점)	-	100% (1,000점)
학생부종합 서류형		-	-	-	-	100% (1,000점)	100% (1,000점)
학생부종합 면접형	1단계	-	-	-	-	100% (1,000점)	100% (1,000점)
	2단계	-	-	-	30% (300점)	1단계 70% (700점)	100% (1,000점)
실기위주(예능) (일반, 지역인재)		-	-	100% (1,000점)	-	-	100% (1,000점)
실기위주(체능) (일반, 지역인재)		30% (300점)	-	70% (700점)	-	-	100% (1,000점)

나. 학생부 학년별 교과성적 반영비율

모집전형	학년별 교과성적 반영비율			교과성적 반영총점
	1학년	2학년	3학년	
학생부교과 (일반, 지역인재, 지역인재_기초생활수급자 및 차상위계층, 기회균형, 사회배려자, 농어촌학생, 특성화고교졸업자, 성인학습자만학자)	30%	30%	40%	900점
학생부교과 (교과+면접, 기초생활수급자 및 차상위계층, 장애인 등 대상자, 계약학과 채용조건형)	30%	30%	40%	700점
학생부종합 (학생부종합 서류형, 학생부종합 면접형)	교과성적을 정량적으로 반영하지 않음			
실기위주(체능) (일반, 지역인재)	30%	30%	40%	300점

다. 학생부 점수 산출

1) 학생부 반영교과(정원외 특성화고교졸업자 특별전형을 제외한 모든전형)

모집계열	학년별 반영교과	비고
	학년 학기당 교과별 상위 3과목, 총 15과목 반영	
전 모집계열	국어, 수학, 영어, 사회, 과학, 한국사	

※ 학년 학기별 3개 교과 미만 이수자의 경우 미 이수 교과 9등급 처리
※ 진로선택과목 포함(성취도 등급 환산)

2) 학생부 반영교과(정원외 특성화고교졸업자 특별전형)

모집계열	학년별 반영교과		비고
	1학년 (학기당 교과별 상위 3과목, 총 6과목 반영)	2, 3학년 (학기당 교과별 상위 3과목 반영, 총 9과목 반영)	
전 모집계열	국어, 수학, 영어, 사회, 과학, 한국사	국어, 수학, 영어, 사회, 과학, 한국사, 전문교과	

※ 학년 학기별 3개 교과 미만 이수자의 경우 해당 학기별 이수한 과목수만 반영
※ 진로선택과목 포함(성취도 등급 환산)

라. 학생부 성적 반영 유의사항

- 고교에서 분류한 분류체계(편제)를 기준으로, 해당 교과 중 석차 등급(또는 성취도)이 표기된 전 과목을 반영

마. 학생부 반영방법

1) 교과별 반영과목 선택방법: 과목석차 등급점수가 높은 과목을 자동 선택하여 반영
2) 각 학년/학기별 6개 교과 중 학기별 상위 3개 과목 반영
3) 교과성적 산출방법: 산출 값은 소수점 둘째 자리까지 표현

4) 석차 등급별 반영 점수표: 각 과목별 등급을 점수

등급	1	2	3	4	5	6	7	8	9
반영점수(점)	100	90	80	70	60	50	40	30	0

5) 진로선택과목 성취도별 반영 점수표(※ 성취도를 반영하는 공통과목인 과학탐구실험 포함)

성취도	A	B	C
등급	1.5	3.5	5.5
반영점수(점)	95	75	55

※ 2021년 2월 졸업자(교육부 훈령 243호 적용 대상자) 중 진로선택과목에 석차등급이 표기되는 경우 석차등급으로 반영함

6) 전문교과 성취도별 반영 점수표(특성화고교졸업자 특별전형)

성취도	A	B	C	D	E
등급	1.5	3.5	5.5	7.5	9
반영점수(점)	95	75	55	35	0

7) 학생부교과 계산법

$$= \{\left(\frac{\Sigma(\text{1학년 반영과목 석차등급 점수 합})}{\Sigma(\text{1학년 반영과목 수})} \times 0.3\right) + \left(\frac{\Sigma(\text{2학년 반영과목 석차등급 점수 합})}{\Sigma(\text{2학년 반영과목 수})} \times 0.3\right) + \left(\frac{\Sigma(\text{3학년 반영과목 석차등급점수 합})}{\Sigma(\text{3학년 반영과목 수})} \times 0.4\right)\} \times 9$$

8) 학생부교과(교과+면접) 계산법

$$= \{\left(\frac{\Sigma(\text{1학년 반영과목 석차등급 점수 합})}{\Sigma(\text{1학년 반영과목 수})} \times 0.3\right) + \left(\frac{\Sigma(\text{2학년 반영과목 석차등급 점수 합})}{\Sigma(\text{2학년 반영과목 수})} \times 0.3\right) + \left(\frac{\Sigma(\text{3학년 반영과목 석차등급점수 합})}{\Sigma(\text{3학년 반영과목 수})} \times 0.4\right)\} \times 7$$

9) 실기위주(체능) 계산법

$$= \{\left(\frac{\Sigma(\text{1학년 반영과목 석차등급 점수 합})}{\Sigma(\text{1학년 반영과목 수})} \times 0.3\right) + \left(\frac{\Sigma(\text{2학년 반영과목 석차등급 점수 합})}{\Sigma(\text{2학년 반영과목 수})} \times 0.3\right) + \left(\frac{\Sigma(\text{3학년 반영과목 석차등급점수 합})}{\Sigma(\text{3학년 반영과목 수})} \times 0.4\right)\} \times 3$$

10) 등급이 없는 수험생 점수 반영 방법

① 2007년 2월 이전 졸업자: 석차 백분율을 등급으로 변환

석차 백분율 산출 → **등급부여** → **등급점수부여** → **성적산출**

※ 석차 백분율에 따른 등급 부여 기준

등급	1	2	3	4	5	6	7	8	9
비율(%)	~4%	4%초과~11%이하	11%초과~23%이하	23%초과~40%이하	40%초과~60%이하	60%초과~77%이하	77%초과~89%이하	89%초과~96%이하	96%초과~100%이하
누적비율	4	11	23	40	60	77	89	96	100

② 2007년 2월 이전 졸업자 중 평어만 있는 자

평어	수	우	미	양	가
등급	2	4	5	6	8

바. 실기고사 성적 반영방법

1) 예능계열: 100점 만점으로 평가한 점수를 1,000점 만점으로 환산(실기고사 성적 ×10)
2) 체능계열: 100점 만점으로 평가한 점수를 700점 만점으로 환산(실기고사 성적 ×7)
※ 실기종목 계산방법: (3종목의 합산 점수) ÷3 ×7

사. 학생부 일부 또는 전부가 없는 자의 교과성적 반영방법

1) 반영방법

유형	반영방법
검정고시출신자	검정고시 취득성적(평균)에 따른 비교내신 등급 산출
학기별 반영 3개 교과 미만 이수자	미이수 과목 9등급 처리
특성화고교졸업자특별전형	이수한 과목수만으로 반영

2) 검정고시성적 비교내신 환산표

비교내신 등급	검정고시 평균점수 구간	학생부교과(일반)	학생부교과(교과+면접)	실기위주(체능)
1	98 ~ 100	900	700	300
2	96 ~ 97.99	857.37	666.84	285.79
3	94 ~ 95.99	814.74	633.68	271.58
4	92 ~ 93.99	772.11	600.53	257.37
5	90 ~ 91.99	729.47	567.37	243.16
6	88 ~ 89.99	686.84	534.21	228.95
7	86 ~ 87.99	644.21	501.05	214.74
8	84 ~ 85.99	601.58	467.89	200.53
9	82 ~ 83.99	558.95	434.74	186.32
10	80 ~ 81.99	516.32	401.58	172.11
11	78 ~ 79.99	473.68	368.42	157.94
12	76 ~ 77.99	431.05	335.26	143.69
13	74 ~ 75.99	388.42	302.11	129.48
14	72 ~ 73.99	345.79	268.95	115.25
15	70 ~ 71.99	303.16	235.79	101.06
16	68 ~ 69.99	260.53	202.63	86.84
17	66 ~ 67.99	217.89	169.47	72.64
18	64 ~ 65.99	175.26	136.32	58.43
19	62 ~ 63.99	132.63	103.16	44.21
20	60 ~ 61.99	90	70	30

아. 비교과성적 반영방법

- 반영요소: 봉사활동 시간

시간	봉사점수(점)
1시간 이상 ~ 2시간 이하	93
3시간 이상 ~ 5시간 이하	94
6시간 이상 ~ 10시간 이하	95
11시간 이상 ~ 17시간 이하	96
18시간 이상 ~ 26시간 이하	97
27시간 이상 ~ 33시간 이하	98
34시간 이상 ~ 38시간 이하	99
39시간 이상 ~	100

※ 봉사활동 시간이 없는 경우 "0"점 처리함
※ 비교과(봉사활동 시간)는 고등학교 졸업(예정)자만 반영

자. 동점자 처리기준

전형구분		동점자 순위결정기준	
		※공통사항 • 최초 합격자 사정 시 **합격선의 동점자가 2명 이상인 경우에는 아래의 동점자 순위결정 기준에 의해 처리하며, "동점자 순위결정기준"적용에도 불구하고 동점자가 있을 경우 모두를 합격 처리함** • 동점자로 합격자(최종 등록자)가 모집인원을 초과한 경우는 다음 학년도의 모집인원에서 해당 인원만큼 감축하여 모집	
학생부교과/ 실기위주 (체능)	일반	1순위	• 학교생활기록부 교과+비교과 환산점수가 높은 자
	지역인재	2순위	• 학교생활기록부 교과 환산점수가 높은 자
	지역인재_기초생활	3순위	• 교과성적 학년별 평균점수가 높은 자 - 3학년 → 2학년 → 1학년
	기회균형	4순위	• 계열별로 반영된 교과 중 다음 교과의 이수학기 점수의 합이 높은 자 (※ 검정고시 출신자는 다음 응시과목 점수가 높은 자) - 공학, 자연과학: 수학 → 영어 → 국어 → 과학 - 인문사회(상경): 국어 → 영어 → 수학 → 사회 - 인문사회(인문), 체능: 국어 → 영어 → 사회 → 수학
	사회배려자		
	농어촌학생		
	특성화고교졸업자		
	성인학습자만학자	5순위	• 봉사활동 시간 반영점수가 높은 자(체능 제외)
		6순위	• 봉사활동 시간이 많은 자(3학년 1학기까지)(체능 제외)
학생부교과 (교과+면접)	교과+면접	1순위	• 학교생활기록부 교과 환산점수가 높은 자
	기초생활수급자 및 차상위계층	2순위	• 교과성적 학년별 평균점수가 높은 자 - 3학년 → 2학년 → 1학년
	장애인 등 대상자	3순위	• 계열별로 반영된 교과 중 다음 교과의 이수학기 점수의 합이 높은 자 (※ 검정고시 출신자는 다음 응시과목 점수가 높은 자) - 공학, 자연과학: 수학 → 영어 → 국어 → 과학 - 인문사회(상경): 국어 → 영어 → 수학 → 사회 - 인문사회(인문): 국어 → 영어 → 사회 → 수학
	계약학과 채용조건형	4순위	• 면접고사 점수가 높은 자
학생부종합	서류형, 면접형(1단계)	1순위	• 서류평가 점수가 높은 자
		2순위	• 봉사활동 시간이 많은 자(3학년 1학기까지)
		3순위	• 요소별 점수가 높은 자(진로역량 → 공동체역량)
		4순위	• 공동체역량 요소별 점수가 높은자 (책임의식과 주도성 → 소통과 협업, 공감과 배려)
	면접형(2단계)	1순위	• 면접고사 점수가 높은 자
		2순위	• 1단계 서류평가 점수가 높은 자
		3순위	• 1단계 서류평가 요소별 점수가 높은 자(진로역량 → 공동체역량)
실기위주 (예능)	일반	1순위	• 학교생활기록부 교과+비교과 환산점수가 높은 자
		2순위	• 학교생활기록부 교과 환산점수가 높은 자
		3순위	• 교과성적 학년별 평균점수가 높은 자 - 3학년 → 2학년 → 1학년
	지역인재	4순위	• 다음 교과의 이수학기 점수의 합이 높은 자 (※ 검정고시 출신자는 다음 응시과목 점수가 높은 자) - 국어 → 영어 → 사회 → 수학

차. 학교폭력 조치사항 감점 기준표

조치사항		학생부위주(교과), 실기위주 반영점수(총점 1,000점 기준)	학생부위주(종합)
1호	피해학생에 대한 서면사과	-1	정성평가 영역 최저점 반영
2호	피해학생 및 신고·고발 학생에 대한 접촉, 협박 및 보복행위의 금지		
3호	학교에서의 봉사		
4호	사회봉사	-2	불합격 (※ 지원불가)
5호	학내외 전문가에 의한 특별 교육 이수 또는 심리치료		
6호	출석정지	-3	
7호	학급교체		
8호	전학	-4	
9호	퇴학처분	-5	

※ 「학교폭력예방 및 대책에 관한 법률」 제17조제1항에 의거, 학교생활기록부에 기재된 학교폭력 조치사항을 위와 같이 반영함
※ 학교폭력 조치사항이 여러 건(1건 이상) 기재되어 있는 경우 각 처분 호수별로 누적 합산하여 반영함

카. 위 기준에 명시되지 않은 사항은 본교의 대학입학전형관리위원회 심의를 통해 산출하여 반영

09 지원자 유의사항

모든 수험생은 아래사항을
각별히 유의하여 지원 및 입학에서
불이익을 받는 일이 없기를 바랍니다.

1. 대학입학전형기본사항 유의사항

가. 지원방법

1) 불가(不可)의 경우
   - 수시모집에 합격(등록기간 전에 대학 자율로 발표한 추가합격도 포함)하고 "정시모집 및 추가모집"에 지원하는 경우
2) 이중등록 금지
   - 모든 전형일정 종료 후 입학 학기가 같은 2개 이상 대학에 이중으로 등록하는 행위 금지
3) 수시모집 지원횟수 6회 제한
   - 수시모집에 해당하는 모든 전형에서 지원가능한 횟수는 6회로 제한함
     가) 산업대학, 전문대학 제외
     나) 수시모집의 모든 전형을 의미하며, 정원외 전형(재외국민전형 등)을 포함한 모든 전형을 의미함
4) 복수지원 허용 범위: 전형이 다를 경우 최대 6개 전형에 지원 가능함
5) 위반자 조치: 6개 전형을 초과하여 지원할 경우 초과 접수한 모든 전형은 접수 취소

2. 대학 지원자 유의사항

가. 한 개의 전형 및 모집단위를 선택하여 지원 (※ 전형 간 복수 지원 가능. 단, 대학별 고사 일정이 중복되는 전형은 복수 지원 불가능)

나. 이중등록 금지 및 위반자 조치

- 합격자 등록 시 1개의 대학에만 등록하여야 하며, 다수의 대학에 등록한 자는 대입지원 위반자로처리하여 합격을 취소할 수 있음

다. 수험생 유의사항

1) 결제가 끝난 후 접수된 지원 사항은 **수정 및 변경이 불가함**
2) 수험번호가 부여된 원서는 취소 또는 변경이 불가하며 전형료를 반환하지 않음(단, 천재지변으로 면접 및 실기고사를 응시하지 못한 경우와 학생부종합전형 1단계 불합격자 제외)
3) 입학원서 접수 후 해당 **전형별 지원자격 기준에 해당하지 않는 자**는 지원자격 미달로 불합격 처리 추후에 발견될 경우에도 **입학 전후를 막론하고 합격 또는 입학허가를 취소**하며 전형료 및 납부한 등록금은 반환하지 않음**(단, 등록금을 납부한 학기가 종료되지 않은 경우에는 「대학 등록금에 관한 규칙」 별표 2의 반환기준에 준하여 반환함)**
4) 타 대학에서 대입지원방법 위반으로 입학이 취소된 경우 입학이 취소된 날로부터 3년간 본교에 지원할 수 없음
5) 수험생에 대한 공지사항은 전형기간 중 수시로 본 대학교 입학안내 홈페이지에 공고하며, 수험생은 이를 수시로 확인해야 함
6) 면접 및 실기고사 응시생은 본인 확인이 가능한 신분증(주민등록증, 운전면허증, 학생증, 여권(신여권의 경우 여권정보증명서 지참), 청소년증)을 반드시 지참하여야 하며, 신분증이 없는 수험생은 입학홍보처로 문의 바람(041-580-2250~9)
7) 실기고사 중 수험생 개인의 부주의로 발생된 사고의 경우 개인의 책임임
8) 시험 중 부정행위를 한 경우와 부정한 방법으로 합격 또는 입학한 사실이 확인된 경우에는 입학 이후라도 합격 또는 입학을 취소하고, 부정행위 당사자 및 관련자는 민·형사상 고발 조치함
9) 추가합격통보를 받은 후 등록 포기 의사를 밝힌 경우에는 절대 번복할 수 없음
10) 수시모집 합격자는 문서등록을 마친 후 최종 등록기간 중에 등록금 전액을 납부해야만 최종 입학자격이 부여됨
11) **합격자 및 충원합격자는 아래의 유의사항**을 반드시 확인 바람
    - 합격자 발표에 대한 자세한 사항(일정, 고지방법, 유의사항 등) 및 수험생은 반드시 합격여부를 확인해야 하는 의무가 있음
    - 등록기한 내 등록을 하지 않는 자는 입학 의사가 없는 것으로 간주하여 합격을 취소하고, 이로 발생한 결원은 예비후보자에서 충원
    - 모든 수험생은 입학원서상에 기재한 연락처의 변동이 있을 경우 반드시 우리 대학에 알려야 하며, 고지의무를 다하지 못했을 경우 발생하는 모든 책임은 수험생 본인에게 있음
12) 입학자에 대한 학력 조회 등을 통해 허위사실이 발견되면 입학 후라도 합격 및 입학 허가를 취소함(※ 입학취소 후 3년간 본교에 입학할 수 없음)
13) 입학 후의 제반 사항은 본교 학칙에 따름
14) 모집요강에서 명시되지 않은 사항은 본교의 대학입학전형관리위원회 심의를 거쳐 총장이 따로 정함

라. 면접 및 신체검사

1) 면접: 학생부종합 면접형, 교과+면접, 기초생활수급자 및 차상위계층, 장애인 등 대상자, 계약학과 채용조건형
2) 신체검사: 없음(전체 모집단위)
   ※ 단, 수학이 불가능한 유전성 질환이나 전염성 질병 등이 있는 자는 총장 직권으로 입학을 취소하거나 직권휴학을 시킬 수 있으므로 입학지원서 제출 전에 우리 대학에 사전상담을 해야 함
   ◇ 입학홍보처 ☎ 041-580-2250~9

마. 서류제출 시 유의사항

1) 전형별 해당 서류 미제출 시 불합격 처리함
2) 학교생활기록부에 위조나 변조의 사실이 발견될 경우 합격 또는 입학허가를 취소함
3) 모든 제출서류는 해당 전형별 지원시점 기준 이내(전형별 제출서류 참조)에 발급된 것으로 발행기관장 직인이 날인되어 있어야 함
4) 전형 특성상 필요한 경우 관련 서류를 추가로 요구할 수 있음
5) 문서 훼손방지를 위해 스테이플러 사용 자제 요망
6) 제출서류 하단에 "수험번호, 성명, 전형명, 학과명" 작성하여 제출
   ※ 제출서류가 사본(寫本)일 경우 발행 기관장(機關長)의 원본대조를 필한 서류만 인정

10 등록포기 및 환불안내

1. 합격자의 사전 등록포기

가. 수험생 본인의 의사에 의한 포기: 합격을 통지받고 등록(입학)의사가 없는 경우 수험생 본인이 통보받은 등록기한 내에 등록하지 않으면 됨

나. 대학의 사전 연락에 의한 포기: 대학에서 등록여부를 묻는 전화통화에서 등록의사를 확인할 수 있으며,등록포기 의사를 표시했을 경우 이를 근거로 남기고 차 순위자를 선발, 합격자로 통보할 수 있음(유의: 포기 사실은 절대 번복할 수 없음)

※ 대학의 사전연락에 불응하거나 연락두절의 경우 대학에서는 수험생과 연결을 위해 수험생 휴대폰, 집전화, 부모휴대폰, 비상연락처 등을 활용하여 연락을 취할 수 있으며 수험생과 연락되지 않을 경우 이를 근거로 남기고 차 순위자를 선발할 수 있음

2. 환불안내

가. 법령근거: 교육부령 「대학 수업료 및 입학금에 관한 규칙」

나. 환불신청: 남서울대학교 입학안내 홈페이지(www.namseoul.net)

다. 환불업무 처리기간: 평일(월~금)

※ 토, 일, 공휴일은 환불업무 불가
(토, 일, 공휴일 환불 신청 시 평일 은행 영업시간 내 처리함)

라. 환불처리: 신청일 다음 날 은행계좌 송금

마. 등록금 환불 기준

- 2026. 2. 28.(토) 16:00까지: 납부한 등록금 전액
  ※ 반환에 따른 은행 수수료는 수험생 본인이 부담

바. 입학일 이후는 「대학 수업료 및 입학금에 관한 규칙」에 따름

- 입학생의 오리엔테이션 비용은 소속 학과의 오리엔테이션이 시작되는 당일부터는 반환하지 않음

11 전형료

(단위: 원)

모집전형	일반 관리비	실기 고사료	서류 평가료	면접 고사료	전형료(계)
학생부교과 (일반, 지역인재)	40,000	-	-	-	**40,000**
학생부교과 (사회배려자, 농어촌학생, 특성화고교졸업자, 성인학습자만학자)	35,000	-	-	-	**35,000**
학생부교과 (교과+면접, 장애인 등 대상자, 계약학과 채용조건형)	40,000	-	-	20,000	**60,000**
학생부종합 서류형	40,000	-	20,000	-	**60,000**
학생부종합 면접형	40,000	-	20,000	20,000	**80,000**
실기위주(예능)(일반, 지역인재)	40,000	40,000	-	-	**80,000**
실기위주(체능)(일반, 지역인재)	40,000	40,000	-	-	**80,000**
학생부교과 (지역인재_기초생활수급자 및 차상위계층, 기회균형) 학생부교과(교과+면접) (기초생활수급자 및 차상위계층)	※ 원서접수 대행 수수료 5,000원을 포함한 전형료 전액 감면				**전형료 감면은 본 전형에 한함**

※ 유의사항
- 서류평가 전형료에는 인터넷접수 수수료 5,000원을 포함한 금액임
- 원서접수(전형료 결제) 후에는 어떠한 경우라도 작성(입력) 사항을 변경·취소할 수 없음
- 수험생이 복수지원을 하여 타 대학과 면접 및 실기고사 일이 중복된 경우라도 전형료를 반환하지 아니함
  (※ 원서접수 기간 전에 면접 및 실기고사 일정을 공개)
- 수험생 개인사정에 의한 전형료 환불은 하지 아니함
  (단, 천재지변에 의해 대학별고사를 응시하지 못한 경우 면접 및 실기고사 비용 환불)

※ 학생부종합 면접형 지원자 중 1단계 불합격자는 2단계 면접 전형료(20,000원) 환불

12 복지제도

1. 재학생 장학금 수혜율 87.4%(351억원)

- 재학생 1인당 평균 장학금 402만원으로 반값 등록금 실현(2024년 대학알리미 공시 기준)
- 장학금 수혜율: 87.4% / 7,633명(2024년 재학생 기준)

우리 대학교에서는 다양한 장학금 제도를 운영하여 학업 능력을 배양하고,
균등한 교육 기회를 제공하며, 등록금 부담을 완화하는데 최선을 다하고 있습니다.

2. 장학금 종류

가. 입학 장학금 안내

<table>
<tr><th colspan="2">장학구분</th><th colspan="2">수혜자격기준 및 지급액</th><th>비고</th></tr>
<tr><td rowspan="9">신입</td><td rowspan="6">입학장학금</td><td colspan="2">• 성적우수 장학금</td><td rowspan="4">정원내
최초합격자에
한함</td></tr>
<tr><td>수시모집
전체수석</td><td>• 4년(8학기) 등록금 전액 ※ 수학 연한 기준 적용</td></tr>
<tr><td>수시모집
최우수자</td><td>• 학과별 입학성적 1등
• 1학기 수혜
• 등록금 전액
• 학업장려금 500,000원</td></tr>
<tr><td>수시모집
우수자</td><td>• 학과별 입학성적 상위 10% 학생
• 1학기 수혜
• 등록금 전액</td></tr>
<tr><td colspan="2">• 실기대회 장학금
- 대상학과: 예체능계열 학과
- 수혜대상: 남서울대학교 총장이 주최하는 실기대회에서 다음과 같이 시상한 수험생
- 기타 입학장학금과 중복 시 우선 적용하고 이중수혜 불가능
- 장학금 대상 인원 및 지급액
<table>
<tr><th>시상구분</th><th>대상인원</th><th>장학금</th></tr>
<tr><td>대상</td><td>1명</td><td>본교 입학시 4학기 수업료 전액 감면</td></tr>
<tr><td>금상</td><td>각 학과별 1명</td><td>본교 입학시 2학기 수업료 전액 감면</td></tr>
<tr><td>은상</td><td>각 학과별 3명</td><td>본교 입학시 1학기 수업료 전액 감면</td></tr>
</table>
※ 실기대회 장학금은 당해년도 입상자에 한하여 지급 됨</td><td>최종등록자에
한함</td></tr>
<tr><td>자매결연고교
장학금</td><td colspan="2">• 등록금 1,000,000원 감면
- 1유형: 자매결연고교(기관) 지원자 10명 이상일 경우 합격자 중 입학성적순으로 5명 선발 지급
- 2유형: 자매결연고교(기관) 지원자 20명 이상일 경우 합격자 중 입학성적순으로 10명 선발 지급
- 3유형: 자매결연고교(기관) 지원자 30명 이상일 경우 합격자 중 입학성적순으로 15명 선발 지급
- 4유형: 자매결연고교(기관) 지원자 40명 이상일 경우 합격자 중 입학성적순으로 20명 선발 지급
- 5유형: 자매결연고교(기관) 지원자 50명 이상일 경우 합격자 중 입학성적순으로 25명 선발 지급</td><td>정원내외
최초합격자에
한함</td></tr>
</table>

※ 해당 장학금 내용은 대학 장학지급규정에 따라 변경될 수 있음

편입	자매결연대학 출신자 장학금	• 본교 및 자매결연대학(전문대학 포함), 자매결연 학력인정기관(전문학교, 학점은행제) 출신자 - 첫 학기 등록금 감면: 1,000,000원 - 첫 학기 학업장려금 지급: 1,000,000원 ※ 학업장려금: 최초 입학 후 장학금으로 지급	
	최초 합격자 장학금	• 첫 학기 등록금 감면: 1,000,000원 ※ 자매결연대학 출신자 장학금 중복수혜 가능(단, 정원 외 편입학 지원자는 불가능)	정원내 일반편입학에 한함
	전문대학 교육과정 연계 전형 장학금	• 첫 학기 등록금 100% 감면 ※ 단, 전적대학 평균평점 3.0(4.5만점) 이상인 자 ※ 다른 장학금과 중복수혜 불가 - 단, 전적대학 평균평점 3.0(4.5만점) 이하자 중 자매결연대학 출신자에 한하여 자매결연대학 출신자 장학금 지원	

※ 위의 모든 사항은 대학 장학규정에 따라 변경될 수 있습니다.
※ 장학관련 자세한 사항은 반드시 장학규정을 확인하시기 바랍니다.(대학홈페이지→대학생활→장학안내 참고)

나. 재학생 장학금 안내

장학구분	수혜자격기준
교내장학금	모범장학금, 봉사장학금, 공로장학금, 보훈장학금, 교직원장학금, 산업체위탁장학금, 가족장학금, 사랑장학금, 희망장학금, 장애학생도우미장학금, 외국인장학금, 글로벌프런티어장학금, 글로벌리더장학금, 학군사관후보생장학금, 믿음장학금, 남서울독서문화장학금, 학업증진장학금, 평생학습장학금, 장학기금장학금, 특별장학금
교외장학금	교수장학금, 총동문회장학금, 한국지도자육성장학금, 아산사회복지장학금, 충청남도인재육성장학금, 국가장학금

※ 위의 모든 사항은 대학 장학규정에 따라 변경될 수 있습니다.
※ 장학관련 자세한 사항은 반드시 장학규정을 확인하시기 바랍니다.(대학홈페이지→대학생활→장학안내 참고)

3. 기숙사

가. 생활관(기숙사) 시설 현황

건물명	구분		호실	인원	입사 정원	장애 학생실	복지시설	비고
제1엘림생활관	남	2인실	23	46명	691명	1호실	체력단련실, 의무실, 예배실, 독서실, 편의점, 출력실, 우편실, 세탁실, 휴게실, 세미나실	※ 보증금 별도 20,000원
		4인실	64	256명		-		
	여	2인실	28	56명		1호실		
		4인실	83	333명		-		
제2엘림생활관	남	2인실	126	252명	602명	2호실	예배실, 휴게실, 세미나실, 카페테리아, 독서실, 의무실, 우편실, 직원회의실, 출력실, 라운지, 세탁실	
	여	2인실	175	350명		2호실		
성암학사 (타운하우스형)	일반세대(38세대) ※ 세대당 최대 4명			38명 ~ 최대 152명		-	35.2㎡호실 및 무인 우편·택배함, 커뮤니티공간, 주차장(49대 주차가능), 분리수거장	※ 공과금 개별납부 ※ 재학생만 입사가능
	장애세대(1세대) ※ 세대당 최대 2명			1명 ~ 최대 2명		-		

나. 입사자격

1) 본교 학생으로 등록을 필한 학생
2) 품행이 단정하고 건강에 결격사유가 없는 학생
3) 엘림생활관의 제반수칙을 준수할 수 있는 학생

다. 선발기준: 입학성적(50%) + 통학거리(50%)

라. 선발일정: 2월 중 (※ 자세한 사항은 남서울대학교 엘림생활관 홈페이지 참고)

마. 생활관 특징

- 내 집 같은 편안함과 따스함으로 가족 같은 분위기 제공
- 최신 고급 복지시설(의무실, 체력단련실, 샤워시설, 세탁실, 카페테리아, 출력실 등) 설치로 편의 제공
- 면학을 위한 냉·난방시설을 완비한 사생전용 독서실 운영
- 인터넷 전용선(LAN) 설치로 사용시간 및 비용에 관계없이 인터넷(통신) 활용 가능

13 학사제도

1. 학사제도

복수전공

1+1 전공이수(2개의 학위 취득)		
구분	최소전공 이수학점	비고
공과대학, SW·AI 융합대학	45학점 이상	건축학과(5년제), 치위생학과, 물리치료학과, 간호학과, 임상병리학과, 응급구조학과 복수전공 신청할 수 없음
창조문화예술대학, 글로벌상경대학, 보건의료복지대학 (스포츠건강관리학과, 보건행정학과, 뷰티보건학과, 아동복지학과, 사회복지학과, 휴먼케어학과)	36학점 이상	

부전공

1+1 전공이수(1개의 학위 취득)		
구분	최소전공 이수학점	비고
전체학과	24학점	건축학과(5년제), 치위생학과, 물리치료학과, 간호학과, 임상병리학과, 응급구조학과 부전공 신청할 수 없음

융합 · 연계전공

1+1 전공이수(2개의 학위 취득)		
융합·연계전공명	학과	최소이수학점
디지털융합 창업전공, 메타콘텐츠 융합전공, 스마트모빌리티 융합전공, 스마트팩토리 융합전공, 인공지능융합전공, 치매케어재활 융합전공, 테라피&테크놀로지 융합전공, 노인건강산업 연계전공, 스마트케어 연계전공, 중국통상전공, 케이팝크리에이티브전공, 케이뷰티크리에이티브전공	학과 무관, 모든 학생 지원 가능	33학점 이상

전과제도 (적성에 맞는 전공으로 학과를 변경하는 제도)

전과시기	모든계열(의료계열 제외)
1학년 2학기	취득학점, 수료기준 등 제한 없음(수학기간동안 2회 까지 전과 가능)
2학년 1학기	
2학년 2학기	
3학년 1학기	
3학년 2학기	

※ 보건의료복지대학 의료계열 학과(치위생학과, 물리치료학과, 간호학과, 임상병리학과, 응급구조학과) 전과신청 불가

2. 교직과정 이수

선발기준

- 전체 평균성적 80점 이상인 자
- 전체 평균성적(70%), 교사로서의 자질면접(30%)

교직과정 설치 학과 (2025학년도 기준)

단과대학	학과명	자격명	표시과목
글로벌상경대학	호텔경영학과	중등학교 정교사 2급	관광
	관광경영학과		관광
	중국학과		중국어
보건의료복지대학	간호학과	보건교사 2급	없음
	아동복지학과	유치원정교사 2급	없음

※ 교직과정 승인인원은 매년 시행되는 교육부 교직과정 심의결과에 따라 변경될 수 있음

14 교통안내

성환(남서울대)역 셔틀버스

- 탑승요금: 무료
- 탑승장소: 성환(남서울대)역 1번출구(주윤빌딩 앞), 학교(통학버스 승·하차장)

천안지역 셔틀버스(무료)

	순번	시간	노선
1코스	1	8:30	천안아산역 2번 출구 건너편 횡단보도 (와이시티 단지 앞)
	2	8:36	쌍용한라동백아파트 정류장
	3	8:46	성정현대아파트 건너편 파리바게뜨 천안성정점
	4	8:54	두정푸르지오5차아파트 건너편 정류장
	5	9:02	두정역푸르지오아파트 건너편 새마을금고 두정지점 정류장
	6	9:05	천안상업고등학교 정류장
	7	9:10	직산사거리 정류장
	8	9:20	성환부영아파트 건너편 정류장

	순번	시간	노선
2코스	1	8:40	구성신성아파트 정류장
	2	8:43	청수현대아파트 정류장
	3	8:53	천안터미널 할머니학화호도과자 본점 앞
	4	9:00	망향의 동산 정류장
	5	9:05	천흥리(성거삼일원양아파트 건너편 정류장)
	6	9:15	입장사거리 정류장
	7	9:20	판정리 굴다리식당 건너편 정류장

안성, 평택지역 셔틀버스(무료)

순번	시간	노선
1	08:20	봉산로터리(안성시청-봉산총포사 정류장)
2	08:23	서인사거리 올리브영 정류장
3	08:27	이마트 안성점 건너편 정류장
4	08:45	공도중학교 앞 정류장
5	08:55	평택용이푸르지오 2차 아파트 앞 정류장
6	09:00	평택대학교 앞 정류장
7	09:10	뉴코아아울렛 IBK기업은행 앞

※ 셔틀버스는 운행 사정에 따라 변경될 수 있음

수도권 통학버스

구분	요금	타는 곳	월~목		금	
			등교	하교	등교	하교
강남	5,800	강남역 5번출구 NH농협은행 역삼동지점 앞 (하교노선: 신갈-죽전-양재역-강남역)	08:30	15:00 16:00 17:20 신갈·죽전 경유	08:30	16:00 17:20 신갈·죽전 경유
동탄		동탄역 2번출구 정류장	07:30	17:10	운행 안함	
		동탄역 메타폴리스 B동·C동 중간지점 횡단보도	07:45			
미금		미금역 6번출구 투썸플레이스 분당미금점 앞 정류장	08:20	강남행 이용	08:20	강남행 이용
		오리역 4번출구 정류장	08:25		08:25	
		삼성휴먼센터 보정역 방면 정류장	08:30		08:30	
		용인운전면허시험장 앞	08:35		08:35	
		신갈오거리 경부고속도로 굴다리 밑	08:40		08:40	
성남 (모란·야탑)		정관장 모란역점(모란시티) 앞	08:20	17:20 신갈·죽전 경유	08:20	17:20 신갈·죽전 경유
		우리은행 야탑역금융센터 앞	08:30		08:30	
안산		중앙역 1번출구 수인분당선 택시승강장 뒤	07:00	17:20	07:00	17:20
		상록수역 3번출구 건너편 롯데리아 안산상록수점 앞	07:10		07:10	
잠실		잠실역 3번출구 롯데백화점 입구	07:10	운행 안함		
부천 (송내)	6,800	송내역 3번출구 늘푸른약국 앞	06:50	17:10	운행 안함	

※ 통학버스는 운행 사정에 따라 변경될 수 있음

충남형 M버스 (아산 2000번)

- 노선: 순천향대학교↔남서울대학교(성환문화회관)↔평택지제역
  ※ 경유지: 아산시외버스터미널, 배방역, 아산역(패션2광장), 천안시청 앞 사거리, 두정대우3차아파트 등
- 운행횟수 : 1일 18회 운영(상·하행선 각 9회)
- 첫차: 상행선(순천향대학교→평택지제역) 05:40 / 하행선(평택지제역→순천향대학교) 07:15
- 막차: 상행선(순천향대학교→평택지제역) 16:20 / 하행선(평택지제역→순천향대학교) 18:10

시내 버스

구분	천안·성환·평택 → 학교						학교 → 천안·성환·평택					
	천안 시내 (남서울대역(성환) 경유)		남서울대역(성환) (성산주택 앞 승차)		평택 터미널		천안 시내 (남서울대역(성환) 경유)		남서울대역(성환) (성산주택 앞 승차)		평택 터미널	
	시내버스 (100번)	시내버스 (110번)	시내버스 (140번)		시내버스 (130번)		시내버스 (100번)	시내버스 (110번)	시내버스 (140번)		시내버스 (130번)	
운행회사	시내버스공동관리조합											
연락처	041-562-9858											
각 노선 ↕ 학교 (상·하행)	※ 천안역 → 학교 주간 첫차 6시 부터 야간 막차 22시15분 까지 6분 간격 운행	※ 천안역 → 학교 주간 첫차 7시 30분 부터 야간 막차 22시 까지 30분 간격 운행	06:00 07:05 07:30 08:00 08:30 09:00 09:45 10:20 11:00 11:40 12:20 13:00 13:30 14:00	14:30 15:00 15:40 16:20 16:50 17:20 17:50 18:30 19:05 19:40 20:20 21:00 21:30	07:20 09:50 10:10 10:50 11:10 11:55 12:25 13:05 13:25 14:10 15:00 15:20 16:05	16:30 17:05 17:30 18:05 18:30 19:00 19:20 20:25 20:40 21:05 21:30 22:20 22:40	※ 학교 → 천안역 주간 첫차 7시 부터 야간 막차 22시55분 까지 6분 간격 운행	※ 학교 → 천안역 주간 첫차 6시35분 부터 야간 막차 21시55분 까지 30분 간격 운행	06:30 06:50 07:30 08:00 08:45 09:20 10:00 10:40 11:10 11:50 12:35 13:10	13:40 14:10 14:50 15:20 16:00 17:10 18:10 18:45 19:55 20:55 21:00	06:55 09:00 09:40 10:15 10:40 11:20 11:40 12:15 12:40 13:25 14:20 14:50 15:30	15:55 16:30 16:55 17:30 17:55 18:25 18:40 19:30 20:05 20:40 21:05 21:35 22:15

※ 버스시간표는 운행 사정에 의해 변경될 수 있음

수도권 전철

- 1호선 남서울대역(성환) 1번 출구
- 수도권 ↔ 남서울대역(성환) 급행: 시간당 평균 2회 운행
- 수도권 전 지역에서 1시간대, 모든 급행 전철 정차

※ 전철 소요시간은 철도 운행 시간표에 따라 변경될 수 있음

자가용

서해안고속도로
서평택분기점 → 평택·안성 고속도로 → 안성 JC → 북천안 IC

평택제천고속도로
안성 JC → 북천안 IC

경부고속도로
경부고속도로(서울 → 부산 방향) → 북천안 IC

천안논산고속도로
천안분기점 → 북천안 IC

글로벌 복수학위

우리 대학의 학위와 해외 대학의 학위를 각각 취득할 수 있는 공동학위 과정

- 호주 캔버라대, 중국 북경수도사범대, 일본 메지로대

글로벌 교환학생

해외 자매결연 대학에 파견되어 학기 중 연수를 한 후, 우리 대학의 학점으로 인정받는 해외 학생 교환 프로그램

- 미국, 영국, 스페인, 중국, 일본, 베트남 등

글로벌 인턴십

외국에서 전공관련 실습과 인턴십을 실시하는 프로그램으로 외국어 실력 향상은 물론이고 실무까지 익힐 수 있어 진정한 글로벌 인재로 커나갈 수 있는 프로그램

- 일본 IT 해외취업 연수 등

글로벌 어학연수

방학 또는 학기 중 글로벌 프론티어 장학금을 받고 해외 자매대학의 어학연수 프로그램을 이수한 후 본교 학점으로 인정받을 수 있는 프로그램

- 미국, 필리핀, 중국, 일본 등

글로벌 전공체험

방학 중 외국에서 지도교수와 함께 전공관련 실습을 체험하는 과정으로 학생들의 다양한 외국 전공실습 기회를 제공하는 프로그램

※ 상기내용은 모집계획 및 예산에 따라 변동가능하며 협정체결 기한에 따라 변경 및 종료 될 수 있음

남서울대학교 GLOBAL-CLASS

남서울대학교의 글로벌 프로그램은 대한민국을 넘어 세계적 경쟁력을 갖춘 인재양성을 목표로 합니다. 자매결연 협정을 맺은 33개국 229개 대학에서 글로벌 리더로 도약하는 기회를 찾을 수 있습니다.

취업에 진심인 대학!

남서울대학교는 고용노동부의 「재학생 맞춤형 고용서비스」 사업을 수주하고 「대학일자리플러스센터」 운영기관으로 지정되어 재학생의 취업성공을 위해 진로탐색부터 취업준비까지 개인별 맞춤형 고용서비스를 제공하고 성공적인 진로설정과 취업지원을 제공하는 청년특화 원스톱 서비스 기관으로 재학생의 질높은 취업을 위해 노력하고 있습니다.

재학생 맞춤형 고용서비스

재학생맞춤형고용서비스는 고용노동부 지원사업으로, 재학생의 취업성공을 위해 진로탐색부터 취업준비까지 개인별 맞춤형 고용서비스를 제공합니다.

빌드업 Build-up 프로젝트
1~2학년을 위한 진로 탐색

- 진로 직업탐색이 필요한 재학생을 대상으로 개인전공별 직업정보 제공
- 맞춤형 1:1 상담을 통한 개인별 희망 직업 포트폴리오 설계

점프업 Jump-up 프로젝트
3~4학년을 위한 실전 취업 스킬 향상

- 취업역량 진단 및 목표직업 설정 후 개인별 취업활동계획 [IAP] 수립
- 자소서 면접준비, 직무역량 강화 특강, 직업훈련, 일경험 등 맞춤형 서비스 패키지 지원

대학일자리플러스센터 운영 프로그램

대학일자리플러스센터는 남서울대학교 재학생, 졸업생, 지역청년의 성공적인 진로설정과 취업지원을 제공하는 청년특화 원스톱 기관입니다.

진로탐색

- 대플 도장 깨기 챌린지
- 진로를 위한 집단상담 '드림공작소': 내일의 나를 그리다
- 자기이해기반 진로멘토링 프로그램 '셀프퀘스천'
- 대학일자리플러스센터 포스터 공모전
- 대학일자리플러스센터 숏폼 콘텐츠 공모전
- 커리어 ON THE GO! (찾아가는 이동 상담)
- NSU 진로/취업 동아리
- 대학일자리플러스센터 비교과프로그램참여 수기 공모전
- NSU대플루언서

진로설계

- 꿈은 현실로 (커리어로드맵으로 가는 길)
- 나만의 강점으로 미래를 디자인하다 '강점 디자인 스쿨'
- 커리어로드맵 경진대회
- 내 미래 내가치: 진로플랜업
- [빌드업] 포트폴리오 경진대회
- 찾아가는 학과별 진로 특강
- 찾아가는 학과별 취업 특강
- 진로 탐색 기반 '진로 오픈캠퍼스 2.0'
- 우리도 '노션' 하자!
- 퍼스널컬러 브랜딩데이
- 기업탐방

직무역량

- ☆데이터분석전문가(ADsP) 과정
- ☆전산회계 2급 자격증 과정
- 취업! 분석이 먼저다
- 충청남도 취업 박람회
- 내 직무 DNA 찾기: 버크만+현직자멘토링
- 프리미어프로를 활용한 영상편집 과정
- 취준생 멘탈 절대 지켜!
- NSU 현직자 직무 부트캠프
- 동계방학 취업특강 '놀면 뭐하니'
- [점프업] IAP 경진대회

실전대비

- ☆컴퓨터활용능력 2급 자격증
- 보건의료계열 '자기소개서 완성' 특강
- 졸업 예정자를 위한 실전 대비
- 나만 없어! 포트폴리오
- 취업 스탠바이 '서류부터 사진까지'
- 취업 마스터캠프: 자기소개서부터 면접까지
- 하계방학 원데이 취업특강 '오늘 취업준비 완료'
- 면접 마스터 '동문서답을 피하는 비책'
- 동문 선배와 함께하는 스펙쳌!
- 기업이 원하는 프로일잘러 (비즈니스 문서 작성)
- 자기소개서 경진대회
- 남대인에게 있는 직장인 에티켓DNA

The Highclass

NAMSEOUL

학과소개

SW·AI융합대학

체계적인 이론 교육과
실무 경험을 통해 창의적이고
전문성을 갖춘 AI 전문가를 양성합니다

SW(SOFTWARE)·
AI(ARTIFICIAL
INTELLIGENCE)

융합학과

바이오헬스컨디셔닝학과
운동처방재활, 디지털정보처리, 의생명공학, 컨디셔닝

글로벌한국학과
한국어 + 제2외국어(아시아)

※ 융합학과란
2개 이상의 분야를 융합한 학과로 1학년 최소 수료 학점 이수 시 2학년으로 전과하여 전공을 이수하고 졸업 시 학위 취득

컴퓨터소프트웨어학과

정보화 사회를 움직이는 실무형 인재

소프트웨어 개발 및 프로그래밍, 클라우드, IoT, 인공지능

컴퓨터소프트웨어학과는 SW 중심시대와 다양한 학제간의 융합을 주도할 창의적 소프트웨어 기술 전문성을 갖춘 인력을 육성하기 위하여 이론과 실무를 겸비하는 교과과정을 운영하고 있으며, 특히 정부에서 주관하였던 IT 교과과정 개편사업에 우수한 성적으로 선정이 되어 국가 지원을 바탕으로 산업체 수요 지향적 인력 양성의 교육 목표 아래 다양한 기업들과 인턴십, 현장실습 그리고 캡스톤디자인 등의 실무 중심 교육과정을 제공하고 있다.

가상현실학과

4차 산업 시대를 선도하는 창의·융합 콘텐츠 전문인

가상증강현실 콘텐츠, 게임 콘텐츠, 인터랙티브 콘텐츠, 실감미디어, 인공지능 콘텐츠 제작

가상현실학과는 첨단 디지털 기술을 바탕으로 가상현실(VR), 증강현실(AR) 및 혼합현실(XR), 게임 콘텐츠, 실감미디어 등의 분야에서 전문 기술과 지식을 교육하는 과정을 제공한다. 학과에서는 기본적인 프로그래밍 기술부터 시작하여, 3D 콘텐츠 제작 기술, UI/UX 디자인 기술, 360도 영상 제작 기술 등을 포괄적으로 배울 수 있다.
다양한 VR 관련 기기들을 보유하고 있고, 학생들이 자유롭게 대여 가능하여 VR기기의 활용법을 미리 익힐 수 있으며 그뿐만 아니라 쇼룸에도 장비들이 비치되어 있어 선배들의 프로젝트 및 졸업 작품을 체험하며 기반을 다질 수 있다.

멀티미디어학과

AI 디지털 미디어 시대를 리드하는 멀티플레이어

멀티미디어, 3D, 디지털미디어, 영상제작

전문가를 양성하기 위하여 1996년 국내 최초로 개설된 학과이며 최근 AI를 필두로 일상 모든 분야에 큰 변화가 밀려오고 있으며, IT기술과 문화, 예술이 융합되는 것이 최근의 트렌드이다.
이러한 시대적 요구를 반영하여, AI시대에도 디지털 미디어 분야를 선도하기 위해 기존 '공과대학'에서 새로운 'SW·AI 융합대학'의 중심학과로서 재도약의 기회를 맞이하고 있다.

지능정보통신공학과

ICT분야를 주도하는 차세대 전문인

사물인터넷, 빅데이터, 인공지능, 지능형네트워크

지능정보통신공학은 사물인터넷(IoT), 빅데이터, 인공지능(AI), 5G 이동통신, 정보보호 등 최첨단 기술을 기반으로 지능정보사회를 이끌어갈 핵심 인재를 양성하는 학과이다.
우리 학과에서는 이론과 실습을 융합한 교육과정을 통해 소프트웨어 개발, 지능형 네트워크 설계, 데이터분석, AI 프로그래밍 등 최신 IT 기술을 체계적으로 익힐 수 있으며 특히, C/C++, 파이썬, JAVA, 머신러닝, 딥러닝, IoT 통신 등 다양한 프로그래밍 및 실무 기술을 배울 수 있어, 졸업 후 IT 산업, AI 개발, 정보보호, 통신 엔지니어링, 소프트웨어 개발자 등 다양한 분야로 진출할 수 있다.

공과대학

시대의 흐름을 직시하는 통찰력과
능동적으로 대처 가능한 인재를 양성합니다

COLLEGE OF ENGINEERING

전자공학과

실험적 정신과 융합적 사고로 새로운 지식을 창조하는 인재

회로, 반도체, 통신, 제어, IoT, 전력전자, 디스플레이

전자공학과는 고도로 산업화된 정보화 시대에서 필수라 할 수 있는 전기, 전자, 통신 및 제어공학의 전 분야에 대하여 연구하고 교육하며 전자공학 전반에 걸쳐 철저한 이론과 개념을 정립할 수 있는 교과목을 제공하고, 창의적인 설계능력을 배양할 수 있도록 실험 실습을 강화하여 실무형 창의 공학 인재를 양성하고 있다.

건축학과(5년제)

섬기는 리더로서의 실무형 건축인

건축설계, 디지털건축, 친환경건축, 도시설계, 경관디자인, 환경디자인, 실내건축, 공간디자인, 건축시공, 건축기획 및 경영

건축학과는 한국건축학 교육인증원(KAAB)로부터 6년 인증을 받은 인증 학과이며, 건축학은 다양한 건축물의 실질적인 구현에 필요한 지식과 기술을 습득하고, 수행능력을 배양하여 종합적인 지식인으로서의 건축가를 양성하기 위한 학문이다. 국내외적으로 활발한 연구 및 실무 활동을 하고 있는 다수의 교수진과 우수한 설계 교육 환경을 구비하여 분야별로 체계적인 교육을 실시하여 분석력, 종합력, 판단력을 겸비한 차별화된 인재를 양성하고 있다.

건축공학과

미래 건설산업을 선도하는 스마트 융합 건축 엔지니어

건축시공, 건설관리, 콘크리트구조, 강구조, 건축설비, 친환경건축, 공학설계, BIM

건축공학과는 건축물의 설계, 시공, 구조, 환경 및 유지관리에 대한 전문적인 지식을 학습하는 학과이며 건축과 공학을 융합하여 안전하고 효율적인 건축물을 설계하고 시공하는 것은 물론, 지속 가능한 건축 기술을 연구하는 것을 목표로 한다. 현대 사회에서 건축물의 역할이 점점 더 중요해짐에 따라 건축공학의 역할 또한 확대되고 있으며, 이에 따라 창의적이고 실무 역량을 갖춘 건축공학 인재의 필요성이 증가하고 있다.
건축공학과의 가장 큰 특징은 이론과 실무의 균형 잡힌 교육이다. 건축 구조, 재료, 환경, 시공 등의 기초 이론을 배우는 동시에 실습과 설계 프로젝트를 통해 현장에서 필요한 실무 능력을 기를 수 있도록 교육과정이 구성되어있다. 또한, BIM, 스마트 건축, 친환경 건축 등 최신 건축 기술을 활용한 교육을 제공하여, 학생들이 현대 건축 산업에서 요구하는 첨단 기술을 습득할 수 있도록 돕고 있다.

빅데이터경영공학과

공학적 기술과 경영마인드를 보유한 복합형 인재

빅데이터분석, 소프트웨어개발, 정보기술, 최적화 및 경영합리화, 스마트팩토리관리, 품질경영, 안전경영

빅데이터경영공학과는 정보기술 중심의 공학적 기법과 경영학적 마인드를 기반으로 융복합적 커리큘럼을 운영하여, 4차 산업혁명 시대에 필요한 데이터과학 인재를 양성하고 있다. 빅데이터와 인공지능, 스마트팩토리, IT시스템 개발 등 사회적 수요에 맞는 교육을 제공하고 있으며, 특히 데이터 사이언스와 연관된 통계 이론 및 분석기법, 데이터마이닝, 데이터 분석 소프트웨어개발 등의 주제를 심도있게 다루고 있다.

드론공간정보공학과

드론 및 공간정보 융복합 인재

드론, 공간정보 공학, GIS, 측량, 공간 분석, 원격탐사, 영상처리

드론공간정보공학과는 4차 산업의 핵심이 되는 드론, 위성영상활용, 사물인터넷 GIS, 교통네트워크분석, GPS, 지도학, 공간정보 소프트웨어 개발, 측량 등을 주요 교육 내용으로 하고 있으며 전공체험 프로그램을 통해서 연구원, 기업체, 국가기관에서 수행되고 있는 공간정보의 살아있는 현장 업무를 살펴볼 수 있고, 국내 최고의 실습기자재, 실습소프트웨어를 기반으로 이론 뿐만 아니라 실무를 충실히 익힐 수 있는 실습 교육을 실시하고 있어, 도전적이고 창의적인 심화학습을 수행할 수 있다. 학부과정을 마무리하는 단계에서는 졸업 작품 발표회와 스마트국토엑스포를 통해서 학생들이 직접 만든 성과를 알리는 기회가 주어진다.
★ 국토교통부 공간정보 특성화 학과

스마트팜학과

스마트팜 융합 비즈니스 전문인

식물공장, ICT, K-Food, AI, 메타버스, 창업

스마트팜학과는 스마트팜, 식물공장 전문지식 배양을 위하여 농생명 재배환경, 바이오 산업, 비즈니스 창업 관련 기초지식은 물론 센서, 제어시스템, ICT, AI 기반 빅데이터 분석, 메타버스, 로봇, K-푸드, 드론 등 융합 분야 전문지식과 실전적이고 창의적인 비즈니스 지식을 제공함으로써 융합적 비즈니스 사고와 전문성을 갖춘 글로벌 스마트팜, 식물공장 전문인력의 양성을 목표로 한다.

창조문화 예술대학

탄탄한 이론교육은 물론 특화된
전문 교육으로 역량이 풍부한
창조적인 크리에이터를 키웁니다

COLLEGE OF ART AND CREATIVE CULTURE

시각미디어디자인학과

융합 프로젝트형 교과과정을 통한 21세기 창조적 실무형 전문가

시각, 패키지, 광고, 영상, 콘텐츠디자인, 캐릭터, 일러스트

실무형 디자이너 및 융합 디자인전문가 양성, 산업체 변화와 디자인 문제를 극복하는 산업형 디자인 리더 양성, 핵심역량 교과목 이수로 고도화된 디자인 역량 제고, 학년별 전공능력의 역량 심화로 전공능력 향상, 전공능력의 주역량, 부역량 매칭으로 심화전공 인재를 양성 한다.

공간조형디자인학과

전문적 공간조형지식과 공예기술력을 갖춘 창의적인 조형예술가

유리, 건축도자, 조형, 예술, 3D디지털디자인

공간조형디자인학과는 4차산업혁명과 하이테크놀로지가 사회 전반의 변화를 주도하는 현재 공간조형디자인 분야 최고의 디자이너이자 창조적 크리에이터를 양성하고 공간에 적용되는 다양한 재료와 예술, 디자인, 조형 장르의 융복합을 통하여 실내외 공간 속에 존재하는 조형물, 가구, 공예, 인테리어 소품 등의 실체를 창조적으로 표현할 수 있으며 유리조형과 건축도자, 공간기획 디자인을 중심으로 교육이 이루어지고 있는 학과이다.

★ 교육부 (CK-1)특성화 사업 선정 및 우수학과명품학과 선정

영상예술디자인학과

영상(VFX, 영상디자인), 예술(애니메이션), 디자인(캐릭터, 그래픽디자인) 분야의 창의적 실무형 전문가 양성

웹툰, 애니메이션, 그래픽디자인 , 3D

영상예술디자인학과에서는 예술을 바탕으로 애니메이션, 모션그래픽, 게임 영상, 디지털 비디오, 뉴미디어, 3D애니메이션 등 다양한 영상물 제작 경험을 제공하며 창의적인 문제 해결법과 전문적인 기술을 통해 시대에서 앞서나가는 예술인이 될 수 있다는 특징이 있다.

실용음악학과

문화예술분야를 이끌어 나갈 현장 밀착형 실용음악 전문가

보컬, 작곡, 기악, K-Pop

실용음악학과는 실용음악의 사회적 수요가 급증하고 있는 시대적 요구에 맞춰, 재즈와 대중음악 등 폭넓은 음악 이론을 기본으로, 학생 개인의 음악적 능력을 더욱 향상시킬 수 있게 하고 실기 위주의 교육과정을 통해 실용음악 분야의 전문지식을 갖춘 창조적인 음악인 육성뿐만 아니라, 21세기 예술 문화발전을 선도하는 현장 밀착형 실용음악 전문가를 양성한다.

글로벌 상경대학

4차 산업혁명과 경영기술, 세계화에 대한
깊은 이해를 갖춘 창의적 글로벌
경영전문 리더를 양성합니다

COLLEGE OF GLOBAL BUSINESS

유통마케팅학과

성실한 사람, 소통하는 사람, 도전하는 사람

도소매경영, 마케팅, 유통정보, 물류, 계량유통/마케팅, 홈쇼핑, 온라인쇼핑, MD

1994년 국내 최초 유통학과로 설립된 유통마케팅학과는 국내와 해외 유통기업에 적합한 유통·마케팅 전문 인력양성을 목적으로 관련 이론과 실무역량을 습득하고 있으며 유통·마케팅 관련 분야에서 적용할 수 있는 실무 위주의 교육과 디지털트랜스포메이션에 기반한 혁신적인 교육체계를 기반으로 운영하고 있다. 또한 인공지능, 빅데이터 등의 변화에 능동적 대응할 수 있는 유통과 물류 실무자, 마케팅전략가를 양성하는 데 매진하고 있다.
호주 캔버라 대학과 2+2 복수학위 등 미국, 중국 등의 대학과 복수학위를 통해 글로벌화되고 있는 유통산업을 보다 다양한 시각으로 습득할 수 있으며, 교육과정이 PBL(프로젝트 기반 학습)로 진행되어 보다 효과적으로 실무역량을 습득하고 있다,

글로벌무역학과

창조적 가치실현을 구현할 전문 국제무역인

무역, 운송물류, 금융, 외환, 관세, 보험, 전자상거래, 국제경영, FTA

글로벌무역학과는 급변하는 글로벌 통상환경에서 창의적 가치실현을 추구하는 인재 양성을 교육 목표로 하고, 이를 위하여 국제경제 및 국제경영의 기본적인 지식을 바탕으로 on-off line 무역실무를 습득하도록 함으로써 글로벌시장에서 직면하는 문제해결능력을 함양한다.

경영학과

창의적이고 혁신적인 전문경영인

창업, 기획, 마케팅, 금융, 기업평가, 인사관리, 생산운영

경영학과는 창의적이고 혁신적인 인재, 기업가정신을 가진 전문경영인, 그리고 글로벌 스탠다드를 갖춘 인재 양성을 위한 교육과정을 추구한다. 경영학과에서는 인적자원관리, 조직행동론, 마케팅관리, 생산과 기술경영, 품질경영, 테크노경영, 창업경영, 창업실습, 중소기업론, 전략경영, 글로벌 경영에 이르기까지 기업경영의 전반적인 분야를 매우 광범위하게 학습하며 급변하는 시대상황에 대응하기 위해 다양한 분야를 학습하는 창조융합형 인재와 실무중심의 교육과정을 통해 문제해결형 인재를 지향한다. 아울러 다변하는 기업환경에서 생존하기 위한 적극적이고 열린 사고를 갖춘 글로벌 인재 양성을 그 목표로 한다.

광고홍보학과

AI와 마인드맵을 통한 광고홍보전략 전문가

광고기획, CF감독, PD, 광고심리, 카피라이터, 광고조사

광고홍보학과는 광고 및 홍보에 대한 이론과 실무능력을 겸비한 인재를 양성하는 데 목적을 두고 있으며, 디지털 미디어 시대에 대응하는 실무적합형 광고 홍보인을 양성한다. 또한, 융합과 통섭으로 대변되는 미디어 환경을 이해하고 대응할 수 있는 미래 창조형 실무 전문가를 양성하고, 실무형 광고 전문인을 육성하는데 교육의 중점을 두고 있다.

호텔경영학과

호텔산업을 주도할 전문 호텔리어

호텔경영, 호텔마케팅, 객실관리, 외식경영, 외식창업

호텔경영학과는 '창의형 글로벌 서비스 마스터'양성이라는 학과비전을 바탕으로 4차 산업혁명 시대를 선도하는 변화선도형 호텔리어, 서비스 가치를 공유하는 공감형 서비스 전문가 양성, 현장형 Actual Hotelier육성, 서비스 셋(서비스 철학, 서비스 마인드, 서비스 스킬)을 갖춘 호텔리어 육성이라는 4가지 교육목표를 실현하여 중부권 최고의 호텔경영학과로서 자리매김하고 있는 학과이다.
글로벌 시대에 맞는 호텔리어 양성을 위해 교육과정을 개발·운영하고 있으며, 호텔·리조트·여행사 등 호텔 관련 업계와의 관계 강화와 MOU 협정 등 산학협력을 강화하여 현장에 강한 경쟁력있는 졸업생을 배출하고 있다.

관광경영학과

관광 분야의 전문성과 국제 경쟁력을 갖춘 관광경영인

관광, 여가, 여행, 항공

관광경영학과는 항공, 여행, 호텔, 컨벤션, 이벤트, 레저 등 국내 관광산업의 각 분야 및 관련 공공기관에서 우리나라를 대표하여 중추적인 역할을 수행하게 될 '관광전문가'의 양성을 목표로, 다양한 관광 현상에 대한 이해를 위한 체계적인 이론수업과 국내외 관광산업 분야에서 요구하는 현장 중심의 실무교육을 실시하여, 21세기 관광산업을 이끌 전문 관광경영인을 양성한다. 직접 관광에 대해 가르칠 수 있는 교직 이수 또한 우리 학과에서라면 할 수 있다.

세무학과

조세분야를 선도하는 맞춤형 세무 전문 인재

세법, 재정

세무학과는 기업이 요구하는 세무 지식을 체계적으로 교육하고, 실무능력을 갖춘 세무 분야에 기여할 세무 전문가와 실무종사자를 양성하는데 목표를 두고 더불어 세무사, 공인회계사 자격증 및 세무 관련 전문 자격시험에 대비하고, 국가 또는 지방자치단체의 세무직 공무원 배출을 위한 전문적·실용적 교육 실시와 국제화 시대에 부합하는 글로벌 인재를 육성한다.

부동산학과

부동산 지식과 실무능력 갖춘 부동산 전문가

부동산, 아파트, 토지, REITs, PF, 투자, 부동산개발, 부동산금융, 자산관리, 부동산경제, 지적, Proptech

부동산학과에서는 부동산 투자 및 개발, 감정평가, 부동산정책 및 관리 등의 다양한 실무능력을 함양한 부동산 전문가 양성을 위해 부동산학·법학·경제학 등과 같은 이론수업 및 시장분석을 포함한 융합적 맞춤형 교과과정이 운영되고 있다. 사회적 다양한 부동산 현상 및 문제해결 솔루션에 관심이 많은 학생에게 기회의 프론티어를 제공하게 될 것이며, 자기주도적 학습과정을 통해 흥미롭게 수업을 따라올 수 있게 된다.

스포츠비즈니스학과

미래스포츠산업을 주도할 신 인재

스포츠경영, 스포츠기록분석, 미디어스포츠, 스포츠마케팅, 생활체육지도자

스포츠비즈니스학과는 스포츠의 과학적·경험적 이해를 바탕으로 스포츠비즈니스의 전문 지식 학습과 실습을 통해 스포츠산업 분야에서 요구되는 차별화된 전문적 실무 능력을 키우며, 스포츠비즈니스 및 스포츠산업 발전에 기여할 수 있는 바른 인성을 갖춘 스포츠비즈니스 글로벌 경영 전문가를 양성한다.

영어과

실용적 영어능력을 토대로 국제문화감각을 지닌 글로벌 인재

영어학, 실용영어, 음성학, 영미문화, 영미문학, 번역, 영어교육

영어과는 실용영어 구사능력과 글로벌 비즈니스 마인드를 겸비한 영어 전문가 양성을 교육 목표로 하고 있다. 영어학, 영미문학, 영미문화 이론, 영어교수법 및 영어교재 활용교육과 같은 균형 잡힌 커리큘럼을 통해 실무형 인재를 양성한다. 영어의 보편적, 전문적 지식의 습득을 바탕으로 글로벌 문화에 대한 국제적 경쟁력을 강화하는 취업 및 진학지도를 실시하고 있다. 남서울대학교의 창학 이념을 바탕으로 한 올바른 인성, 지성, 영성 교육을 실시함으로써, 지역사회와 국가 발전에 공헌하는 인문교양을 갖춘 글로벌 시민으로 육성한다.

일어일문학과

인문학적 상상력과 글로벌 비즈니스 마인드를 가진 일본지역전문가

일본학, 일본어회화, 번역, 일본문화, 일본문학

일어일문학과는 일본의 언어와 문화에 대한 이해를 바탕으로 비즈니스 마인드를 갖추게 하여 글로벌한 일본지역 전문가를 양성하고 있다. 이를 위해 일본의 자매대학과 복수학위제도를 운영하는 것은 물론이고, 매년 다수의 교환학생을 일본으로 파견하여 글로벌 역량을 함양하고 있다.

중국학과

세계경제 중심의 중국지역전문가

중국학, 중국어회화, 번역, 중국문화, 교직

중국학과는 최근 한중 관계의 빠른 발전을 통해 필요로 하는 중국 관련 인재의 양성을 목표로 하고 있으며 관련 교과목은 사회가 요구하는 실용적인 학문을 중심으로 편성되어 있다.
G2 시대에 급부상하고 있는 중국을 이해하기 위해 특성화된 교육과정을 개발·운영하고 있으며, 북경 수도 사범대와 2+2 해외 복수학위제도를 통해 중국을 경험하도록 하고 어학 능력도 극대화하고 있다.

보건의료 복지대학

보건의료복지의 심도 있는 이해와
수준 높은 인프라를 바탕으로
대한민국의 보건의료를 책임집니다

COLLEGE OF HEALTHCARE AND WELFARE

보건행정학과

건강사회가 요구하는 보건행정 전문가

병원관리, 보건교육, 보건의료정보관리, 의료정보, 의료보험

보건행정학과는 국가의 복지증진과 국민의 건강유지 향상을 위해 필요한 전문지식을 탐구하여 건전하고 유능한 보건의료행정의 전문인력과, 21세기 정보화 사회에 필요한 보건의료행정의 전문인력양성을 교육 목표로 한다. 의료복지정책, 병원경영, 의료정보, 의료 및 의무기록 분야로 특성화를 추진하여, 재학생이 졸업 직후 곧바로 각종 보건의료사업을 독자적으로 수행할 수 있도록 산업현장과 대학이 만나는 실용화 교육을 실시한다.

뷰티보건학과

K-클린뷰티산업에 최적화된 차세대 뷰티전문가 및 현장형 실무전문가

미용관련 기획 및 마케팅, 미용현장실무전문가교육, SNS컨텐츠제작, 맞춤형화장품제조, 퍼스널컬러이미지메이킹교육

뷰티보건학과는 뷰티와 보건교육을 접목한 건강한 아름다움을 지향하며 21세기 창의융합형 글로벌 인재에 부합하는 K- 클린뷰티를선도하는 인재양성을 하고자 하고 나아가 국내·해외뷰티 교육교류에 K- 클린뷰티의 이론적 연구와 미용기술 체계 전달에 앞장서며 뷰티산업발전에 기여하고자 한다.

스포츠건강관리학과

스포츠건강관리 분야의 실무능력을 갖춘 전문가

스포츠, 건강관리, 스포츠지도사, 건강운동관리사, 피트니스산업, 유아체육, 노인체육, 장애인체육

스포츠건강관리학과는 스포츠를 통해 국민건강 증진에 이바지할 수 있는 스포츠건강관리 전문가의 양성을 목적으로 한다. 이를 위해 학과 교육과정에 국가자격증인 생활스포츠지도사, 유소년/노인/장애인스포츠지도사, 건강운동관리사 취득과 관련된 교과목을 개설, 운영하고 있다. "미래의 중심은 스포츠"라는 슬로건 아래 국내 최고수준의 체육관 및 실습시설을 갖추고 스포츠건강관리 분야를 선도할 실무형 인재를 양성하고 있다.

치위생학과

치위생 교육 및 연구역량을 갖추고 있고 직업의식과 윤리의식을 모두 겸비한 치과위생사

치과위생사, 구강보건교육 전문가, 기초치위생학, 임상치위생학

치위생학과는 사회가 발전하고 구강 건강에 대한 관심이 높아지면서 구강 건강증진을 위한 다양한 예방과 치료 방법도 발전하고 있다. 본 학과는 융합형 치과위생사 지도자 양성을 목표로 이론과 실무를 병행하는 전문지식을 배양하고 있으며, 교육과정을 실무실습 중심으로 개편하여 체계적인 통합교육을 지향하고 있다.

물리치료학과

국가와 사회에 봉사 할 수 있는 전문적인 물리치료 인재

물리치료사, 임상물리치료, 재활, 팀닥터

물리치료학과는 물리치료과학이 추구하고 있는 인간의 건강유지 및 증진, 질병 예방과 회복을 위한 물리치료 제공을 목표로 하고 있다. 성장과정에서 발생하는 건강상태와 질병, 그리고 관련된 행동 양식에 대한 원리와 법칙을 포함하는 인간생태학과 행동과학을 연구하고, 임상적으로 적용할 수 있는 세계적 물리치료사 양성을 중요 지침으로 삼고 있다.

간호학과

창의적 실무역량을 발휘하는 통합적 전문인

임상·전문·가정간호, 보건교사, 건강보험심사

간호학과는 전문직 간호사로서의 성장을 위한 체계적인 이론학습과 전문적인 실습수업 위주의 교육과정을 진행하고 있다. 국내 서울, 경기권 지역의 종합 병원 이상의 다양한 실습지와 해외연수를 통한 임상 현장 교육을 시행하고 있고, 실무능력 향상을 위해 자기주도형 자율실습 운영과 임상 적용 가능한 시뮬레이션 실습 시행, 학생 중심의 학과 운영, 평생지도교수제를 통한 상담과 지도로 높은 취업률을 달성하였다.

★ 전문간호사 교육기관 지정

임상병리학과

의생명과학 분야의 실무인재형 임상병리사

진단검사의학, 세포병리, (수면)뇌파, 심장초음파, 채혈, 유전자검사, 신종감염병 진단, 헬스케어신속진단)

임상병리학과는 임상병리사로서의 보건의료 전문인력과 의생명과학자를 양성하는 학과로서 질병의 진단과 경과, 치료 및 예후 판정 등에 관련된 최신 의생명과학 분야를 배우고 있다. 이론과 실험을 통한 실증적 검증을 통하여 학과목에 적용하고 있으며, 이것은 실무인재형 임상병리사와 의생명과학자를 양성하는데 많은 도움을 주고 있으며, 국내 유일의 특화된 교육과정, 졸업인증제, 임상실습을 통하여 재학생들이 재학 중에 실무인재형으로 거듭나도록 기원하고 있다.

응급구조학과

21세기 선진응급의료를 선도할 응급구조사

119구급대, 군무원, 해양경찰, 응급처치, 산업체

응급구조학과는 전국 최고 수준의 임상시뮬레이션센터를 보유하고 있으며, 풍부한 임상경력을 겸비한 최고의 교수진들로 이루어진 학과이다. 응급의료영역 최일선을 담당하는 응급의료종사자로서 응급현장에서 이성과 지성이 겸비된 전문 응급구조사 양성을 목표로 운영하고 있다.

아동복지학과

전문지식과 실무능력, 사랑과봉사 정신으로 사회에 기여하는 사회인

유아교육, 보육, 사회복지, 아동상담, 놀이치료

아동복지학과는 아동의 건전한 성장발달을 위한 실천적 프로그램 개발, 정책 수립, 아동복지서비스 전달체계에 관하여 연구하며, 다양한 상황에 대처할 유능한 전문가 양성에 목표를 둔다. 특히 국내 최대 규모의 첨단 아동복지학과 전용관을 건립하여 어린이집, 아동연구원, 아동가족상담센터, 코칭리더십경영센터 등 각종 아동과 가족 관련 교육프로그램을 운영하고 있고, 충청남도청 어린이집을 위탁 운영하는 등 실무중심 교육의 산실로 인정받고 있다.

사회복지학과

통합적 실천역량과 자기주도 역량을 겸비한 전문인, 소통과 문제해결 역량을 겸비한 사회인

사회복지실천, 사회복지임상, 사회복지정책, 여성복지, 장애인복지, 지역사회복지, 사회복지서비스

사회복지학과의 사회복지학은 개인의 삶의 질과 조건에 대한 문제의식을 제기하고 실천방안을 탐구하는 학문이며, 급증하는 사회문제를 해결하고 복지수요에 부응할 수 있는 전문 사회복지 인력 양상에 교육 목표를 둔다. 본 학과에서는 이상적인 사회복지 실현을 위하여 사회복지 정책과 제도, 서비스와 프로그램을 개발하고 실천할 수 있는 사회복지 인재를 양성한다.

휴먼케어학과

노인보건복지 전문가 및 고령친화 산업분야의 전문요원

스마트, 돌봄, Beyond 복지, 테크놀로지와 복지실천, 행복한 휴먼공동체, 지역사회통합 돌봄, Aging in place

휴먼케어학과는 기존 노인복지학과의 명칭과 커리큘럼을 전면 개편하여 시대적 변화에 걸맞는 복지 전문 인력을 양성하고자 한다.
휴먼케어학과는 『Wellness 분야의 특성화학과』로 선정됨으로써 학과의 취업경쟁력을 높이는 다양한 사업을 수행하고 있다. 또한 전공과 연계한 융합전공인 치매케어재활 연계전공, 중독심리 상담 연계전공을 통해 학생 들의 실무 역량을 높이는데 초점을 두고 있다.

리안헤어뷰티아트학과

현장 실습형 뷰티 전문가

헤어 디자인, 헤어 실무, 두피 관리, 네일아트 실무, 미용 창업, 살롱 경영, 고객 상담, 뷰티마케팅

리안헤어뷰티아트학과는 K-뷰티 헤어 산업을 선도할 뷰티 전문가를 양성한다. 현장 중심 실무 교육을 통해 학생들이 헤어 디자인, 두피 관리, 네일아트 등 다양한 분야에서 실력을 쌓을 수 있도록 하며 졸업 후 즉시 디자이너로 성장할 수 있도록, RIAHN(리안) 미용사관학교 시스템을 도입하여 실무 경험을 강화하고 있다.

대학 주요시설

성암문화체육관

수영장, 휘트니스센터,
운동검사 처방실, 국제 규격의
스쿼시장, 주경기장과 보조경기장,
호텔수준의 샤워실, 검도장, 태권도장,
에어로빅실, 유아체육실 등을 갖추고 있습니다.

성암기념중앙도서관

학업을 UP 시킬 수
있는 스터디카페형
도서관으로서
리뉴얼을 통해
더욱 쾌적한 환경을
제공하며 자유로운
분위기의 다양한 좌석과
레이아웃으로 구성되어 있습니다.

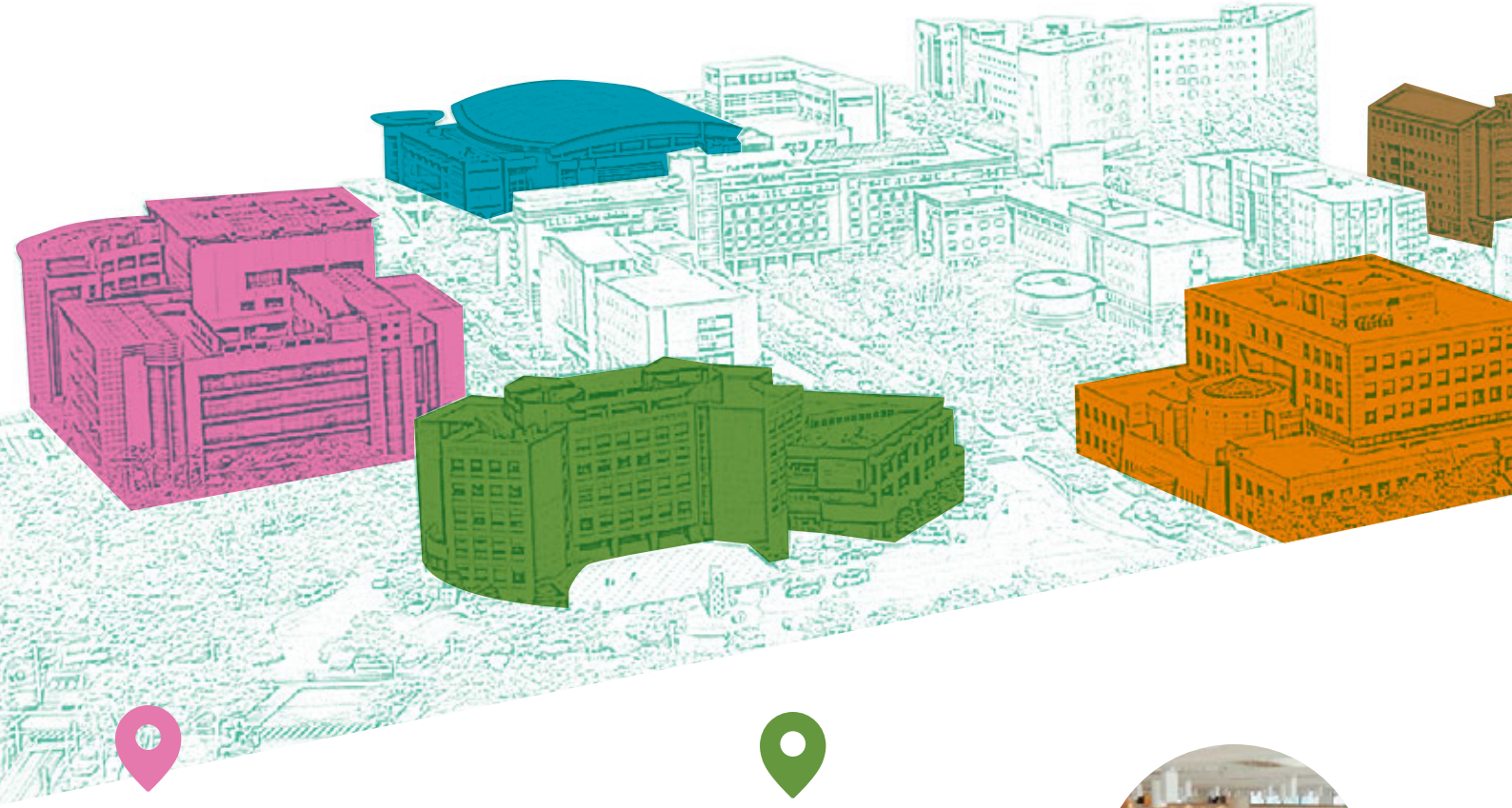

스마트모빌리티 실증단지

스마트모빌리티 R&D센터를 구축하고
향후 차세대 친환경 자동차,
자율주행 자동차,
도심항공이동수단(UAM)
등 관련 기술개발과
연구분야 선도를 목적으로
운영하고 있습니다.

푸드코트형 학생식당

학생들의 건강과 즐거움을
고려한 백화점식 푸드코트형
학생식당으로 변신하였으며 한식,
중식, 양식, 카페 등 다양한 먹거리와
휴식을 함께 즐길 수 있는 카페형 공간으로
조성되었습니다.

임상시뮬레이션센터

실무형 헬스케어 전문가 양성을 위해 재학생들이 공동으로 활용할 수 있는 체험실습 공간이 필요하게 되었습니다. 2013년 실무형 전인교육장인 임상시뮬레이션센터 구축으로 응급환자 발생 초기부터 이송, 처치, 치료, 수술, 일상생활 기능훈련, 구강위생지도, 재활, 지속적인 간호 등을 케어 연속선상에서 실습 및 체험할 수 있습니다.

가상증강현실센터

교육과 산업 및 엔터테인먼트 분야 등에서 가상현실(VR)과 증강현실(AR)의 최첨단 디바이스와 기술을 바탕으로 프로젝트 및 콘텐츠 개발을 목적으로 전국 대학 최초로 설립되었습니다.

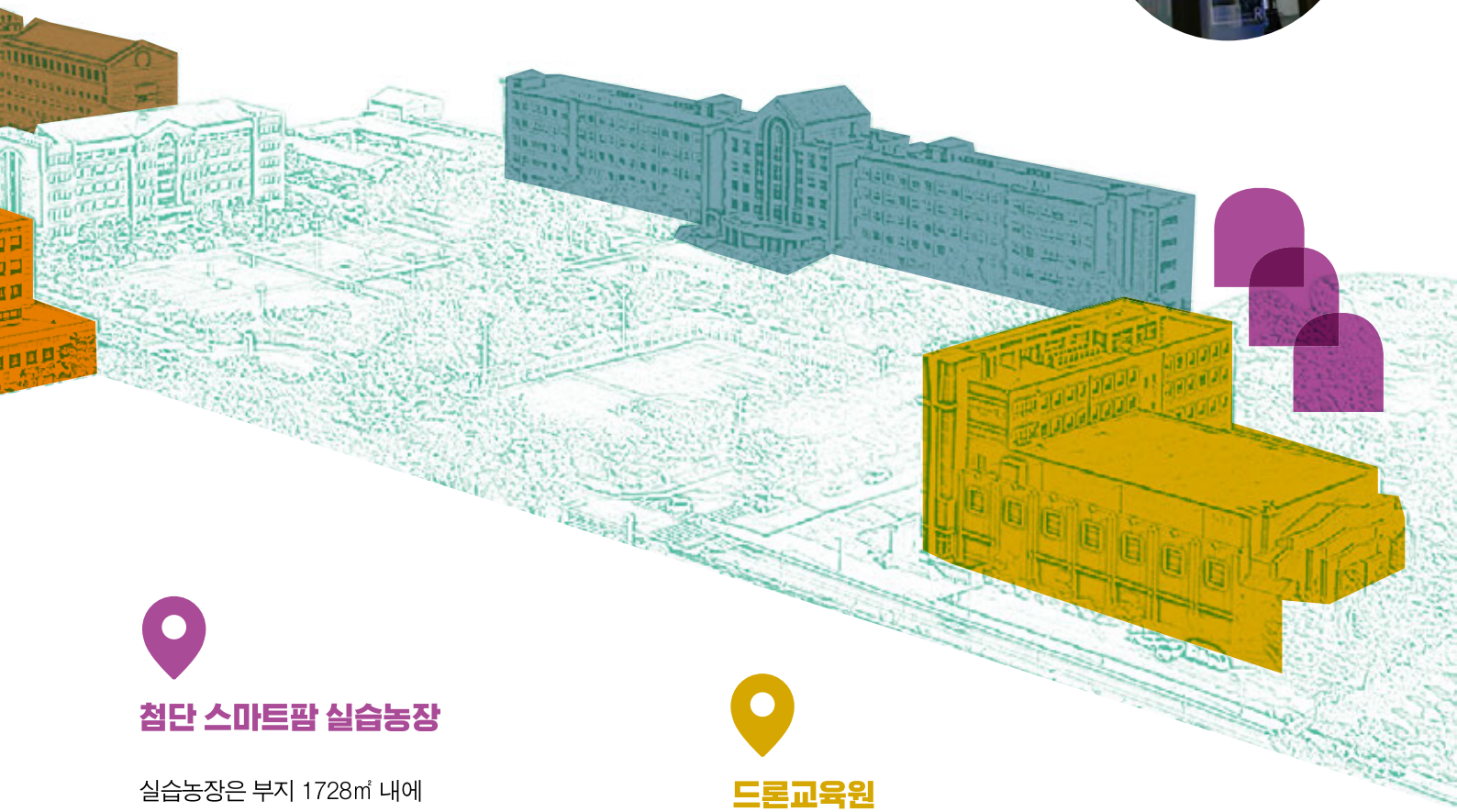

첨단 스마트팜 실습농장

실습농장은 부지 1728㎡ 내에 826.5㎡ 규모로 조성되어 스마트팜 첨단기술의 현장실습 용도로 활용되며, 총 5개 동으로 이루어져 있습니다.

드론교육원

미래 사회에서 많은 부가가치를 창출할 것으로 기대되는 드론전문가를 양성하기 위해 드론 비행 국가자격취득(국토교통부 인가)과 드론 촬영 콘텐츠, 드론개발 및 응용 등의 사업을 추진하고 있습니다.

2026학년도 수시모집 농어촌학생전형 학교장 확인서

		수험번호	
모집단위	남서울대학교 ( )대학 ( )학과		
성명		주민등록번호	
연락처	주소: 우)		
	전화:	휴대폰:	
유형선택	12년(초·중·고) 재학 및 거주자 □	6년(중·고) 재학 및 거주자 □	

재학사실	학교명	학교소재지	재학기간(졸업예정일까지)
	고등학교	도(시) 시(군) 읍(면)	년 월부터 년 월까지
	고등학교	도(시) 시(군) 읍(면)	년 월부터 년 월까지
	고등학교	도(시) 시(군) 읍(면)	년 월부터 년 월까지
	중학교	도(시) 시(군) 읍(면)	년 월부터 년 월까지
	중학교	도(시) 시(군) 읍(면)	년 월부터 년 월까지
	중학교	도(시) 시(군) 읍(면)	년 월부터 년 월까지
	초등학교	도(시) 시(군) 읍(면)	년 월부터 년 월까지
	초등학교	도(시) 시(군) 읍(면)	년 월부터 년 월까지
	초등학교	도(시) 시(군) 읍(면)	년 월부터 년 월까지
	※ 유의사항 1) 초·중·고교 재학기간 중 전학사실이 있는 경우, 변동사항을 모두 기재하여야 함 2) 초·중·고교 재학기간 중 전학사실이 많을 경우 본 학교장 확인서를 추가로 제출하여야 함		

거주사실	거주자	주소	거주기간(졸업예정일까지)
	학생	도(시) 시(군) 읍(면)	년 월부터 년 월까지
		도(시) 시(군) 읍(면)	년 월부터 년 월까지
		도(시) 시(군) 읍(면)	년 월부터 년 월까지
		도(시) 시(군) 읍(면)	년 월부터 년 월까지
	부	도(시) 시(군) 읍(면)	년 월부터 년 월까지
		도(시) 시(군) 읍(면)	년 월부터 년 월까지
		도(시) 시(군) 읍(면)	년 월부터 년 월까지
		도(시) 시(군) 읍(면)	년 월부터 년 월까지
	모	도(시) 시(군) 읍(면)	년 월부터 년 월까지
		도(시) 시(군) 읍(면)	년 월부터 년 월까지
		도(시) 시(군) 읍(면)	년 월부터 년 월까지
		도(시) 시(군) 읍(면)	년 월부터 년 월까지
		도(시) 시(군) 읍(면)	년 월부터 년 월까지
	※ 유의사항 1) 주민등록초본에 기재된 주소와 위에 작성한 거주사항이 일치하여야 함 2) 초·중·고교 12년 이수자는 12년간 학생의 거주지 변경사항을 모두 기재하여야 함 3) 중·고교 6년 이수자는 6년간 학생·부·모의 거주지 변경사항을 모두 기재하여야 함 4) 거주지 변경사항이 많을 경우 본 학교장 확인서를 추가로 제출하여야 함		

위 학생은 귀 대학교의 농어촌학생전형 지원자격을 갖추었음을 확인합니다.

2025년 월 일

확인교사: (인)

( ) 고등학교장 (직인)

남서울대학교 총장 귀하

* 개인정보보호법에 의거하여 지원자(확인대상자) 성명, 주민등록번호, 연락처(주소, 전화, 휴대폰), 거주사실 등 지원자의 개인정보수집 및 이용에 대하여 반드시 해당 지원자의 동의를 구한 후 작성하여 주십시오.

* 확인교사 성명, 직위, 고교명 등의 개인정보는 대입입학전형 이외의 다른 목적에는 절대 사용되지 않으며, 개인정보 보유기간의 경과, 처리목적 달성 등 개인정보가 불필요하게 되었을 때에는 지체 없이 해당 정보를 파기합니다. 개인정보의 수집 및 이용에 동의 하십니까?

(개인정보의 수집 및 이용에 대해 거부할 권리가 있으며, 이를 거부할 경우 확인서를 제출할 수 없습니다.)

□ 동의함 □ 동의하지 않음

2026학년도 학교생활기록부 대체 서식

지원자 정보	전형명			
	모집단위		수험번호	
	성명		생년월일	

학력정보	□ 검정고시 출신자	합격지역				합격일	년	월	일
	□ 외국소재 고등학교 출신자 및 국내 학력인정 외국교육기관 출신자	1.	소재국가						
			입학일	년	월	일	졸업(예정)일	년	월	일
			학교명						
		2.	소재국가						
			입학일	년	월	일	전출일	년	월	일
			학교명						
		3.	소재국가						
			입학일	년	월	일	전출일	년	월	일
			학교명						

<작성 유의사항>

1. 본 서식은 반드시 사실에 근거하여 본인이 작성합니다.
2. 대학이 기술된 사항에 대해 사실 확인을 요청하는 경우 지원자는 적극 협조하여야 합니다.
3. 활동에 대한 증빙서류를 제출하는 경우, 원본 제출이 원칙이며 사본 제출 시 원본대조필하여야 합니다.
4. 허위사실 기재, 기타 부정한 사실 등이 발견될 경우, 불합격 처리되며 합격 이후라도 입학이 취소될 수 있습니다.
5. 공인어학성적 및 수학·과학·외국어 교과에 대한 교외 수상실적을 기재할 경우 서류 평가에서 "0점"(불합격) 처리됩니다.

가. 공인어학성적

영어(TOEIC, TOEFL, TEPS), 중국어(HSK), 일본어(JPT, JLPT), 프랑스어(DELF, DALF), 독일어(ZD, TESTDAF, DSH, DSD), 러시아어(TORFL), 스페인어(DELE), 상공회의소한자시험, 한자능력검정, 실용한자, 한자급수자격검정, YBM 상무한검, 한자급수인증시험, 한자자격검정

나. 수학·과학·외국어 교과에 대한 교외 수상실적

수학	한국수학올림피아드(KMO), 한국수학인증시험(KMC), 전국창의수학경시대회, 도시대항 국제수학토너먼트(TofT), 국제수학올림피아드(IMO)
과학	한국물리올림피아드(KPhO), 한국화학올림피아드(KChO), 한국생물올림피아드(KBO),한국지구과학올림피아드(KESO), 한국천문올림피아드(KAO), 한국뇌과학올림피아드(KBSO), 한국중등과학올림피아드(KJSO), 국제물리올림피아드(IPhO), 국제화학올림피아드(IChO), 국제생물올림피아드(IBO), 국제지구과학올림피아드(IESO), 국제천문올림피아드(IAO), 국제뇌과학올림피아드(IBB), 국제중등과학올림피아드(IJSO)
외국어	전국 초중고 외국어(영어, 중국어, 일본어, 프랑스어, 독일어, 러시아어, 스페인어) 경시대회, 국제영어대회(IET), 글로벌 리더십 영어경연대회(GLEC), 국제영어논술대회(IEEC), 영어글쓰기대회, 영어말하기대회

- 위에서 열거된 항목 외에도, 대회 명칭에 수학·과학(물리, 화학, 생물, 지구과학, 천문)·외국어(영어 등) 교과명이 명시된 학교 외 각종 대회(경시대회, 올림피아드 등) 수상실적을 작성했을 경우 "0점"(불합격) 처리
- '교외 수상실적'이란 학교 외 기관이 개최한 대회 수상실적을 의미하며, 학교장의 참가 허락을 받은 교외 수상실적이라도 작성 시 "0점"(불합격) 처리

6. 교외 인증시험 참여 사실이나 성적, 논문 등재나 학회 발표, 도서 출간, 지식재산권(특허, 실용신안, 상표, 디자인) 출원이나 등록, 해외 활동실적 등은 작성할 수 없고, 어학연수 등 사교육 유발요인이 큰 교외 활동의 경우에도 작성이 제한되므로 이를 준수하지 않았을 경우 평가에 불이익을 받을 수 있으니 작성을 금지합니다.
7. 지원자 성명, 출신고교, 부모(친인척 포함)의 실명을 포함한 사회적·경제적 지위(직종명, 직업명, 직장명, 직위명 등)를 암시하는 내용을 기재할 경우 평가에 불이익을 받을 수 있으니 작성을 금지합니다.

본인은 학교생활기록부 대체 서식 작성에 관한 유의사항을 숙지했으며,
유의사항 위반에 따른 조치에 대해서는 이의를 제기하지 않겠습니다. (동의 □)

2025년 월 일
지원자: _____ (인)

남서울대학교 총장 귀하

학교생활기록부 대체 서식 작성방법

<학교생활기록부 대체 서식 작성방법>

1. 활동기간
   - 검정고시 출신자: 검정고시 합격 년도와 이전 2년 동안 활동에 참여한 시기
     예시) 2024년에 합격한 경우, 2022년, 2023년, 2024년에 활동한 내용을 작성
   - 외국소재 고등학교 출신자 및 국내 학력인정 외국교육기관 출신자: 고등학교 재학 기간 중 활동에 참여한 시기
2. 활동내용: 고등학교 학교생활기록부 내용에 준하는 활동 (※ 작성 유의사항의 제한 내용 확인)
3. 작성분량: 1개 활동 당 500자 이내 (각 연번에 1개 활동, 최대 6개 활동 작성 가능)
4. 증빙자료: 활동(발행)기관에서 활동하였음을 증빙할 수 있는 확인서

연번	활동기간 (년. 월. 일. ~ 년. 월. 일.)	활동내용	활동(발행)기관
1		활 동 명 : 세부내용 :	
2		활 동 명 : 세부내용 :	
3		활 동 명 : 세부내용 :	
4		활 동 명 : 세부내용 :	
5		활 동 명 : 세부내용 :	
6		활 동 명 : 세부내용 :	

2025학년도 수시모집 입시결과

단과대학	모집단위	학생부교과(일반)						학생부교과(교과+면접)					
		진로제외 평균등급	평균등급	등급 70% cut	최저등급	경쟁률	예비번호	진로제외 평균등급	평균등급	등급 70% cut	최저등급	경쟁률	예비번호
SW·AI 융합	가상현실학과	4.97	4.62	5.13	6.85	3.41	68	6	5.71	6.57	6.57	1.53	4
	지능정보통신공학과	5.33	5.02	5.47	7.1	3.51	97	5.9	5.59	6.1	6.64	1.35	0
	컴퓨터소프트웨어학과	4.33	3.86	4.2	4.87	7.57	139	5.08	4.64	4.97	5.13	3.5	29
	멀티미디어학과	4.34	3.8	3.73	4.33	6.28	94	5.15	4.6	4.3	5.97	2.35	11
공과	전자공학과	4.52	4.06	3.93	4.67	7.13	104	5.21	4.89	4.87	5.5	1.75	9
	건축학과(5년제)	3.58	3.17	3.57	3.83	7.73	59	4.4	3.92	3.67	4.3	5.5	16
	건축공학과	4.53	4.07	4.27	4.73	10.36	85	5.42	5.1	5.53	6.1	2.36	16
	빅데이터경영공학과	4.8	4.4	4.43	5.1	5.03	58	6.15	5.8	6.3	6.83	1.75	11
	드론공간정보공학과	5.15	4.81	4.83	5.73	5.97	112	5.78	5.39	6	6	1.6	10
	스마트팜학과	4.64	3.95	3.93	5	6.32	84	5.09	4.74	5.33	5.5	2.5	7
글로벌 상경	유통마케팅학과	4.7	4.29	4.6	5.03	5.79	90	5.39	4.83	4.97	5.47	2.85	11
	글로벌무역학과	4.81	4.31	4.6	5.1	5.38	67	5.39	4.99	4.5	5.97	2	9
	경영학과	4.08	3.56	3.63	4.3	8.12	95	5.01	4.49	4.3	5.03	2.67	17
	광고홍보학과	3.83	3.28	3.63	3.8	7.64	92	4.43	3.84	3.87	4.47	4.15	12
	호텔경영학과	4.66	4.2	4.7	4.97	7.37	107	5.63	5.21	4.87	5.9	3.38	10
	관광경영학과	4.5	3.95	4.27	4.93	6.57	91	5.69	5.41	5.57	6.4	2.23	9
	세무학과	4.42	3.99	3.73	4.83	4.25	47	5.01	4.68	4.93	5.83	2	8
	부동산학과	4.4	3.98	4.17	4.73	4.94	35	5.54	5.13	5.4	6.3	2.13	1
	스포츠비즈니스학과	5.1	4.61	4.9	6.53	4.93	37	-	-	-	-	-	-
	영어과	4.88	4.44	4.53	6.33	5.47	66	5.84	5.19	5.57	5.57	2	6
	일어일문학과	3.68	3.14	3.3	3.7	10.18	44	4.92	4.27	4.03	4.53	4.25	6
	중국학과	4.88	4.43	4.2	5.03	6.13	44	5.98	5.62	5.83	6.27	2.5	7
보건 의료 복지	보건행정학과	3.91	3.37	3.77	4.07	7.1	132	4.58	4.1	4.37	4.63	4.1	22
	뷰티보건학과	4.15	3.54	3.83	4.27	9.29	52	4.98	4.2	4.63	4.63	14.75	15
	스포츠건강관리학과	4.52	4.15	4.2	5.67	7.76	52	-	-	-	-	-	-
	치위생학과	3.25	2.7	2.87	2.9	14.35	61	3.89	3.28	3.7	3.7	19.6	13
	물리치료학과	2.12	1.98	2.07	2.3	9.82	30	2.52	2.28	2.3	2.3	26.33	0
	간호학과	1.95	1.79	2.03	2.1	11.2	58	2.5	2.18	2.37	2.4	64.71	6
	임상병리학과	2.9	2.48	2.33	2.7	11.75	48	3.48	2.88	3.17	3.2	21.22	6
	응급구조학과	3.25	2.76	3.1	3.23	8.39	69	4.1	3.52	3.33	3.83	9.08	10
	아동복지학과	4.92	4.51	3.13	6.04	5	156	5.51	4.96	5.1	5.43	2.4	15
	사회복지학과	4.12	3.54	3.53	4.3	10.59	105	5.33	4.71	4.33	6.87	3.79	33
	휴먼케어학과	5.42	4.98	5.3	6.47	5.86	99	5.95	5.43	5.47	6.7	2.21	14

NAMSEOUL UNIVERSITY
CAMPUS MAP

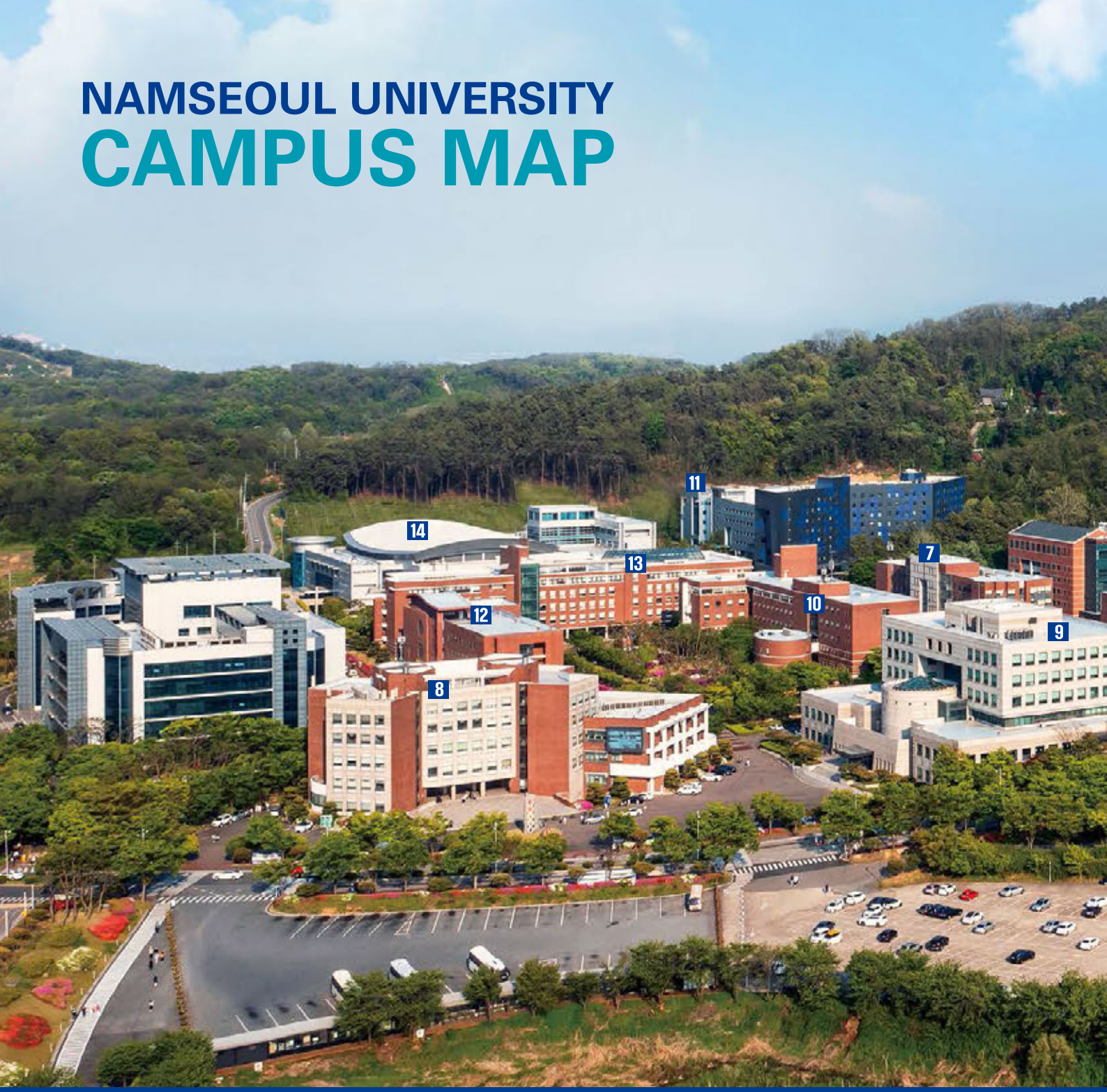

1. 공학1관

2. 공학2관

3. 상경학관

4. 학생복지회관

8. 학생복지회관

9. 성암기념중앙도서관

10. 인문사회학관

11. 엘림관 I

별관

5. 화정관

6. 본관

7. 조형학관

12. 21세기 개발관

13. 디자인 정보관

14. 성암문화체육관

취업명문

편리한 교통

든든한 장학금

IT융합·글로벌 교육의 리더
남서울대학교
31020 충청남도 천안시 서북구 성환읍 대학로 91
FAX. 041-582-8085 TEL. 041-580-2250~9