

남서울대학교 수시모집요강

2024

남서울대학교 소재지(천안성환)
첨단국가산업단지 지정

재학생 1인당 장학금

379만원,
수혜율 **87%**

교통 수도권 전철

수원에서 **36분 /**
수도권 전지역에서
1시간대

졸업생 취업률 **67.2%**
[3개년 평균 66.3%]

교육부 대학혁신지원

사업 선정 [3년] /
대학기관 평가인증
'All Pass'

고용노동부 IPP형

일학습병행 **6년**
연속 지원(2017년~)

해외 글로벌 프로그램
26개 나라 187개 대학



이게 남서울대학 EASY



4차 산업혁명·글로벌 교육의 리더
남서울대학교

교통도
캠퍼스도
장학금도
취업도

이게 남서울대학 EASY

미래를 향해 나아가는 길, 그 어떤 길을 가더라도 수월하게 나아갈 수 있도록
남서울대학교가 학생의 손을 잡고 함께 앞으로 나아가겠습니다.

4차 산업혁명 선도대학

빅데이터 · 드론 · 가상증강(AR/VR) · 사물인터넷(IoT) · 인공지능(AI)
중소기업청 계약학과 지원사업(빅데이터): 4회 연속 선정
국토교통부 드론조종사 전문교육기관 선정: 드론교육원
교육부 가상증강 학교기업3단계 지원사업 선정: iNTER VR
한국전파진흥협회 XR랩(VR·AR·MR) 지원사업 선정: iNTER XR

해외글로벌 프로그램

26개 나라 187개 대학

글로벌 복수학위 · 프론티어어학연수 · 인턴십 · 전공체험 · 교환학생 파견 등
외국인 학생 840명(2022 대학알리미기준)

IPP형 일학습병행제 사업

60억원

학점+급여(최저임금보장)+취업
기업연계형 장기현장실습 및 일학습병행 운영
사업선정(5년+3년), 고용노동부 6년 연속 지원(2017년~)
장기현장실습을 통한 취업을 제고(3년 평균 81.9%)
일학습병행 훈련을 통한 조기취업(4학년 1학기)

재학생 1인당 장학금 수혜

379만원

재학생 장학금 수혜율 87%
교내 및 교외 장학금 346억원(2022 대학알리미 기준)
다양한 장학제도 운영을 통해 안정적인 대학생활 지원
N+ 취업지원마일리지 장학금: 7억원/연간(700명/1인당 100만원)

교통 수도권 전철

36분

전철
서울에서 1시간대
인천에서 1시간대(수인선 개통)
수원에서 36분

통학버스
강남역, 잠실역, 부천(송내역), 성남모란역, 야탑역, 동탄역,
미금역(오리역, 보정역, 신갈), 안산역(중앙역, 상록수역)
※ 일부 노선이 조정되어 변경될 수 있음

셔틀버스 남서울대역(성환 전철1호선)
- 천안 1코스(서북구): KTX천안아산역 출발
- 천안 2코스(동남구): 구성동 출발
- 평택(안성시청 출발)

졸업생 취업률

67.2%

 [66.3%/3개년 평균]

학생의 진로 적성, 역량 등에 대한 전문적 및 체계적인 분석을 통해 학생의
학년별, 수준별, 단계별, 취·창업 지원 프로그램을 체계적으로 운영
3년 평균취업률: 66.3% (2020-2022 대학알리미기준)
총청권 소재 공공기관(51개 기관) '지역인재' 우선 채용 30%로 확대
- 남서울대학교 졸업시 혜택(별도 취업준비반 운영)
고용노동부 국민취업지원제도 일경험 프로그램 사업 선정
고용노동부 대학일자리센터 지정(계열별 전문상담 인력배치)

WITH NSU

빠르게 변화하는
세상 속에서
미래를 선도할 수 있도록
남서울대학교에서
리더로 거듭납니다.

Contents

04 모집요강

01. 전형요약 및 주요사항	06	07. 학교생활기록부 반영방법	51
02. 입학정원	07	08. 지원자 유의사항	56
03. 전형별 모집인원	08	09. 등록포기 및 환불안내	58
04. 전형일정	09	10. 전형료	59
05. 합격자발표 및 등록(미등록 총원)	10	11. 복지제도	60
06. 세부전형별 안내	11		

IT'S EASY

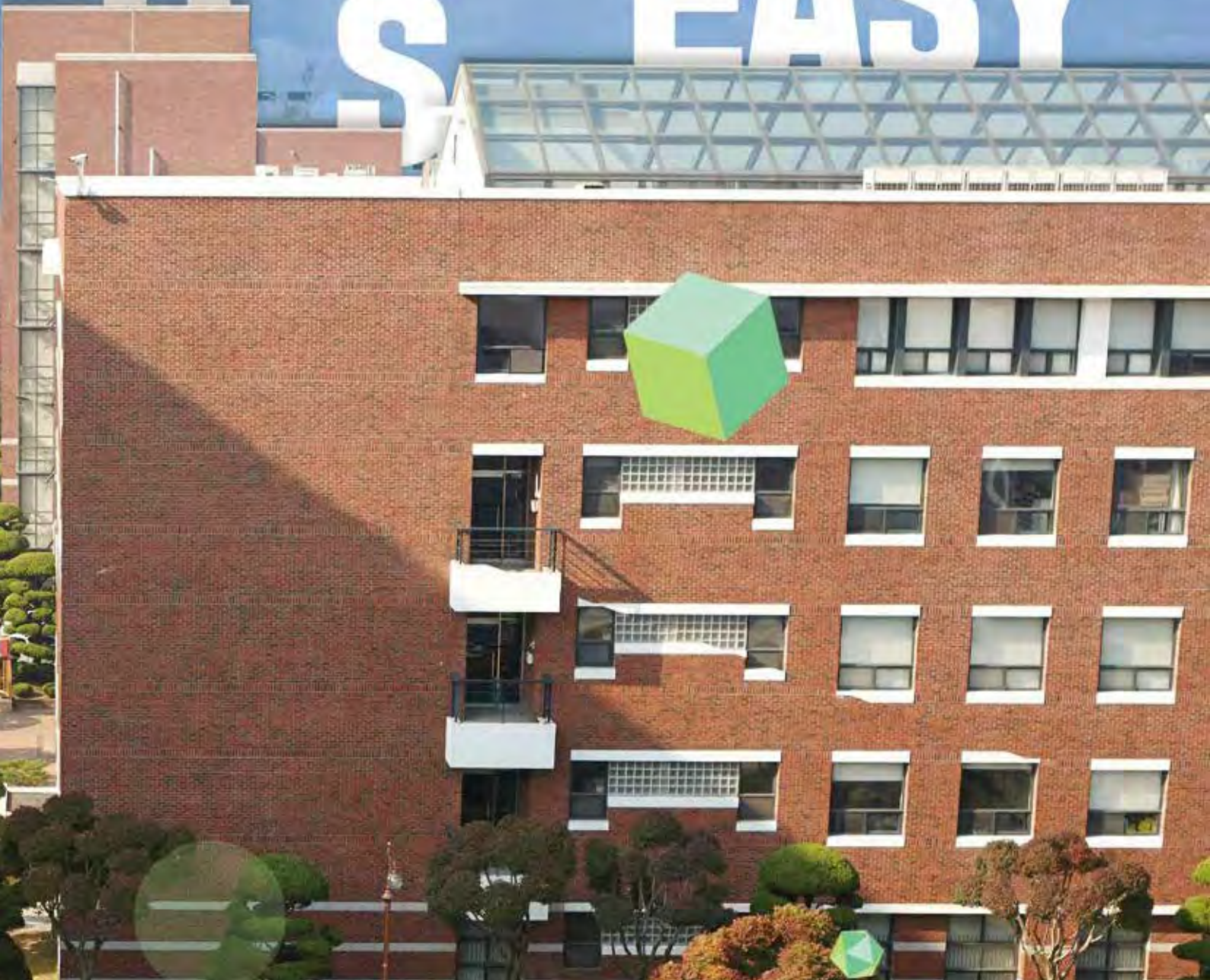

62 글로벌프로그램

64 학과소개

76 대학 주요시설

78 학사제도 안내 및 교통 안내

82 홍보자료 및 각종서식

91 2023학년도 수시모집 입시결과

전형요약 및 주요사항



◆ 용어정의

- 반영교과: 고등학교에서 배우는 국민공통교과 중 본교에서 지정한 교과로 『국어, 수학, 영어, 사회, 과학, 한국사』 6개 교과
- 학생부: 학교생활기록부
- 일괄합산: 학생선발 업무(학생부교과 서류+실기+면접 등)가 모두 끝난 뒤 합격자 발표하는 방법
- 단계별 전형: 학생선발 업무를 단계별(1단계, 2단계)로 평가 후 합격자를 발표하는 방법

◆ 수시모집 전형 방법 수: 6개[학생부교과, 학생부종합 서류형, 학생부종합 면접형, 학생부교과(교과+면접), 실기위주(예능), 실기위주(체능)]

◆ 전형간 복수지원 가능 (* 단, 대학별 고사 일정이 중복되는 전형은 복수지원 불가능)

◆ 전형별 전형요소 반영비율

- 학생부교과: 교과 90% + 비교과(봉사시간) 10%
- 학생부종합 서류형: 서류 100% (* 학생부교과 성적을 정량적으로 반영하지 않음)
- 학생부종합 면접형 (* 학생부교과 성적을 정량적으로 반영하지 않음)
 - 1단계: 서류 100% (학생부비교과)
 - 2단계: 1단계 성적 70% + 면접 30%
- 학생부교과(교과+면접): 교과 70% + 면접 30%
- 실기위주(예능): 실기 100%
- 실기위주(체능): 교과 30% + 실기 70%

주요 변경 사항

주요변경 사항		2023학년도		2024학년도	
구분		인 원(명)	비 율(%)	인 원(명)	비 율(%)
모집 인원	수시	2,350	94	2,146	93
	정시	143	6	167	7
	계	2,493	100	2,313	100
	전형폐지	<ul style="list-style-type: none"> 고른기회전형 (국가보훈, 기초생활 수급자 및 차상위계층, 서해5도) 		폐지	
전형신설	<ul style="list-style-type: none"> 없음 		<ul style="list-style-type: none"> 기회균형전형: 국가보훈, 농어촌학생, 특성화고교 졸업자, 기초생활수급자 및 차상위계층, 서해5도, 장애인 등 대상자, 아동복지 보호 대상자 		
전형요소별 반영비율 변경	<ul style="list-style-type: none"> 없음 		<ul style="list-style-type: none"> 기회균형전형: 교과(90%)+봉사(10%) 		
실용음악 실기고사 과목추가	<ul style="list-style-type: none"> 보컬 작곡(작곡·미디) 작곡(싱어송) 기악(피아노, 기타, 베이스, 드럼) 		<ul style="list-style-type: none"> 보컬 K-POP(자유댄스 및 자유곡 1곡) 신설 작곡(작곡·미디) 작곡(싱어송) 기악(피아노, 기타, 베이스, 드럼) 		
학생부종합전형 (서류형, 면접형)	지원자격 <ul style="list-style-type: none"> 2015년 2월(포함) 이후 졸업자 및 2023년 2월 고등학교 졸업(예정)자 		지원자격 <ul style="list-style-type: none"> 2016년 2월(포함) 이후 졸업자 및 2024년 2월 고등학교 졸업(예정)자 또는 2016년 2월(포함) 이후 법령(검정고시 합격자 포함)에 의해 동등 이상의 학력이 있는 자 		

입학정원



단과대학	모집계열	모집단위	입학정원
미래융합 대학	공학	가상현실학과	60
		지능정보통신공학과	78
	자연과학	스마트팜학과	30
공과 대학	공학	컴퓨터소프트웨어학과	83
		전자공학과	78
		건축학과(5년제)	45
		건축공학과	55
		멀티미디어학과	78
		빅데이터경영공학과	67
		드론공간정보공학과	75
창조문화 예술대학	예능	시각미디어디자인학과	100
		공간조형디자인학과	84
		영상예술디자인학과	90
		실용음악학과	25
글로벌 상경대학	인문사회	유통마케팅학과	55
		글로벌무역학과	55
		경영학과	65
		광고홍보학과	75
		호텔경영학과	55
		관광경영학과	55
		세무학과	45
		부동산학과	35
	체능	스포츠비즈니스학과	56
	인문사회	영어과	30
		일어일문학과	35
		중국학과	30
	보건의료 복지대학	인문사회	보건행정학과
자연과학		뷰티보건학과	35
체능		스포츠건강관리학과	65
자연과학		치위생학과	48
		물리치료학과	40
		간호학과	69
		임상병리학과	41
		응급구조학과	60
인문사회		아동복지학과	90
		사회복지학과	60
	휴먼케어학과	50	
합계			2,187

※ 대학구조개혁으로 인하여 모집단위명 및 입학정원 변경가능

전형별 모집인원



단과대학	모집학과	정원내									정원내 소계	정원외				정원외 소계
		학생부교과/ 실기위주		학생부교과				학생부 종합		학생부교과		학생부교과 (교과+면접)				
		일반	지역 인재	지역인재 기초생활 수급자 및 차상위	기회 균형	사회 배려자	교과 + 면접	서류형	면접형	농어촌 학생		특성화 고교 졸업자	기초 생활 수급자 및 차상위	장애인 등 대상자		
미래융합 대학	가상현실학과	33	3	-	4	2	13	4	-	59	-	-	-	-		
	지능정보통신공학과	43	4	-	5	2	17	6	-	77	*	*	*	-		
	스마트팜학과	17	2	-	2	-	6	2	-	29	*	*	*	-		
공과대학	컴퓨터소프트웨어학과	46	4	-	6	2	18	6	-	82	*	*	*	-		
	전자공학과	43	4	-	5	2	17	6	-	77	*	*	*	-		
	건축학과(5년제)	25	2	-	3	2	9	3	-	44	*	*	*	-		
	건축공학과	30	3	-	4	1	12	4	-	54	*	*	*	-		
	멀티미디어학과	43	4	-	5	2	17	6	-	77	*	*	*	-		
	빅데이터경영공학과	36	4	-	4	2	15	5	-	66	*	*	*	-		
	드론공간정보공학과	41	4	-	5	2	16	6	-	74	*	*	*	-		
창조문화 예술대학	시각미디어디자인학과	64	6	-	-	-	-	-	-	70	-	-	-	-		
	공간조형디자인학과	53	5	-	-	-	-	-	-	58	-	-	-	-		
	영상예술디자인학과	57	5	-	-	-	-	-	-	62	-	-	-	-		
	실용음악학과	15	-	-	-	-	-	-	-	15	-	-	-	-		
글로벌 상경대학	유통마케팅학과	30	3	-	3	2	13	3	-	54	*	*	*	*		
	글로벌무역학과	30	3	-	3	2	13	3	-	54	*	*	*	*		
	경영학과	36	3	-	4	2	14	5	-	64	*	*	*	*		
	광고홍보학과	41	4	-	5	2	16	6	-	74	*	-	*	-		
	호텔경영학과	30	3	-	3	2	13	3	-	54	*	*	*	-		
	관광경영학과	30	3	-	3	2	13	3	-	54	*	*	*	-		
	세무학과	25	3	-	2	1	11	2	-	44	*	*	*	-		
	부동산학과	19	2	-	2	2	7	2	-	34	*	-	*	-		
	스포츠비즈니스학과	35	3	-	-	-	-	-	-	38	-	-	-	-		
	영어과	16	2	-	2	1	6	2	-	29	*	-	*	-		
	일어일본학과	19	2	-	2	2	7	2	-	34	*	-	*	-		
	중국학과	16	2	-	2	1	6	2	-	29	*	-	*	-		
보건의료 복지대학	보건행정학과	50	6	-	6	2	19	6	-	89	*	-	*	-		
	뷰티보건학과	19	2	-	2	2	7	2	-	34	*	-	*	-		
	스포츠건강관리학과	41	6	-	-	-	-	-	-	47	-	-	-	-		
	치위생학과	26	3	-	3	2	10	-	3	47	*	-	*	-		
	물리치료학과	22	2	-	3	1	8	-	3	39	*	-	*	-		
	간호학과	23	18	4	2	2	12	-	3	64	*	*	*	-		
	임상병리학과	22	2	-	2	2	9	-	3	40	*	-	*	-		
	응급구조학과	28	7	-	3	3	11	-	5	57	*	-	*	-		
	아동복지학과	50	6	-	5	2	20	6	-	89	*	-	*	*		
	사회복지학과	33	3	-	4	2	13	4	-	59	*	-	*	*		
휴먼케어학과	27	3	-	3	1	11	4	-	49	*	-	*	*			
합계		1,214	141	4	107	55	379	103	17	2,020	46	25	45	10	126	

※ 대학구조개혁으로 인하여 모집인원 및 모집단위 변경가능
 ※ 정원외 모집전형 중 모집단위별 음영있는 학과만 모집

전형일정



구분		일시		장소	비고	
원서 접수	인터넷	2023. 9. 11.(월) ~ 15.(금)		유웨이어플라이 (www.uwayapply.com)	기간 중 24시간 계속 (단, 접수 마감일은 18:00까지)	
추가 서류 제출	등기 우편	2023. 9. 11.(월) ~ 19.(화) (※ 우체국 우편 소인분까지 인정)		주소: (31020) 충남 천안시 서북구 성환읍 대학로 91 남서울대학교 입학홍보처 신입학전형 담당자 앞	모집요강의 전형별 제출서류 참조	
	방문	2023. 9. 11.(월) ~ 19.(화)		남서울대학교 입학홍보처 (공학1관 L102)		
실기 고사	체육	스포츠 비즈니스학과	2023. 9. 23.(토)		남서울대학교	스포츠비즈니스학과 스포츠건강관리학과 실용음악학 시각미디어디자인학과 공간조형디자인학과 영상예술디자인학과 만 실기고사 실시
		스포츠 건강관리학과	2023. 9. 24.(일)			
	실용음악	2023. 10. 7.(토)				
	미술	2023. 10. 21.(토) (※ 주의사항 안내 및 원활한 실기 진행을 위해 09:20분까지 입실)				
학생부종합 면접형 1단계 합격자발표		2023. 10. 26.(목)		남서울대학교 입학안내 홈페이지 (www.namseoul.net)	※ 개별통지 없음 학생부종합 면접형만 해당	
면접 고사	학생부교과전형 (교과+면접)	미래융합대학, 공과대학, 글로벌상경대학	비대면 녹화영상 업로드일: 2023. 9. 23.(토)		남서울대학교	학생부교과 (교과+면접, 기초생활수급자 및 차상위계층, 장애인 등 대상자 특별전형만 해당) ※ 비대면 녹화영상 면접
		보건의료복지대학	비대면 녹화영상 업로드일: 2023. 9. 24.(일)			
		비대면 녹화영상 평가일: 2023. 10. 27.(금) ~ 29.(일)				
	학생부종합 면접형	2023. 11. 4.(토)			치위생학과 물리치료학과 간호학과 임상병리학과 응급구조학과 만 해당	

합격자발표 및 등록 (미등록 충원)



구분	일시	장소	비고
학생부종합 면접형 1단계 합격자발표	2023. 10. 26.(목)	남서울대학교 입학안내 홈페이지 (www.namseoul.net)	개별통지 없음
최초합격자 발표	2023. 11. 14.(화)		
최초합격자 예치금(1단계) 등록기간	2023. 12. 18.(월) ~ 21.(목)	지정은행	-
	가. 예치금(1단계): 등록금 총액의 10% 이내에 해당하는 금액 나. 최종(2단계): 1단계 납부한 예치금을 제외한 나머지 금액 다. 대학이 통보하는 지정 기한 내 등록을 하여야 함 라. 대학은 수험생이 일정한 절차에 따라 등록포기 의사를 표시했을 경우 이를 근거로 남기고 차 순위자를 선발, 합격자로 통보할 수 있음 마. 등록의사를 포기한 수험생은 합격자 등록포기로 처리 되며, 포기사실을 반복할 수 없음		
충원합격자 발표	2023. 12. 22.(금) ~ 28.(목) 18:00	남서울대학교 입학안내 홈페이지 (www.namseoul.net)	※ 12. 28.(목) 14:00 ~ 18:00는 개별 합격자 통보
충원합격자 등록기간	2023. 12. 22.(금) ~ 29.(금)	지정은행	※ 납부시간은 합격자 공지사항을 통해 개별 통보
	가. 수험생은 합격자 발표에 대한 자세한 사항(일정, 고지방법, 유의사항 등) 및 합격여부를 반드시 조회 확인해야 하는 의무가 있음 나. 등록기한 내 등록을 하지 않는 자는 입학 의사가 없는 것으로 간주하여 등록을 취소하고, 이로 인해 발생한 결원은 예비후보자에서 충원 다. 모든 수험생은 입학원서상에 기재한 연락처의 변동이 있을 경우 반드시 우리 대학에 알려야 하며, 고지의무를 다하지 못했을 경우 발생하는 모든 책임은 수험생 본인에게 있음 라. 합격자의 등록기간과 장소는 등록고지서 안내에 따름		
수시 최종(2단계) 등록금 납부기간	2024. 1. 29.(월) ~ 31.(수)	지정은행	-
	가. 수시 예치금을 제외한 남은 등록금 전액을 납부해야 함 나. 등록기한 내 등록을 하지 않는 자는 입학 의사가 없는 것으로 간주하여 합격을 취소하고, 이로 발생한 결원은 정시모집에서 선발 다. 모든 수험생은 입학원서상에 기재한 연락처의 변동이 있을 경우 반드시 우리 대학에 알려야 하며, 고지의무를 다하지 못했을 경우 발생하는 모든 책임은 수험생 본인에게 있음 라. 합격자의 등록기간과 장소는 등록고지서 안내에 따름		

01 학생부교과

정원내

일반 | 지역인재 | 지역인재_기초생활수급자 및 차상위계층 | 기회균형 | 사회배려자

학생부교과 - 공학 | 인문사회 | 자연과학

정원외

농어촌학생 | 특성화고교 졸업자

학생부교과 - 공학 | 인문사회 | 자연과학

학생부 교과

90%

비교과
(봉사시간)

10%

※ 봉사시간이 없을 경우 '0'점 처리함



이게 삼서울대학 EASY

정원내

일반

학생부교과 - 공학 | 인문사회 | 자연과학



※ 봉사시간이 없을 경우 '0'점 처리함

**모집단위
및 모집인원**

단과대학	계열	모집학과명	모집인원
미래융합 대학	공학	가상현실학과	33
		지능정보통신공학과	43
	자연과학	스마트팜학과	17
공과대학	공학	컴퓨터소프트웨어학과	46
		전자공학과	43
		건축학과(5년제)	25
		건축공학과	30
		멀티미디어학과	43
		빅데이터경영공학과	36
		드론공간정보공학과	41
글로벌 상경대학	인문사회(상경)	유통마케팅학과	30
		글로벌무역학과	30
		경영학과	36
		광고홍보학과	41
		호텔경영학과❖	30
		관광경영학과❖	30
		세무학과	25
		부동산학과	19
		영어과	16
		일어일문학과❖	19
중국어과❖	16		
보건의료 복지대학	인문사회(인문)	보건행정학과	50
	자연과학	뷰티보건학과	19
		치위생학과	26
		물리치료학과	22
		간호학과❖	23
		임상병리학과	22
	응급구조학과	28	
	인문사회(인문)	아동복지학과❖	50
		사회복지학과	33
휴먼케어학과		27	
31개 전공			949

❖ 교직과정 개설학과(매년 시행되는 교육부 교직과정 심의 결과에 따라 변경 될 수 있음)

※ 대학구조개혁으로 인하여 모집인원 변경가능

지원자격	가) 고등학교 졸업(예정)자 또는 법령(검정고시 합격자 포함)에 의해 동등 이상의 학력이 있는자																																																					
전형방법	<p>가) 전형요소별 반영비율: 일괄합산</p> <table border="1" style="width: 100%; border-collapse: collapse;"> <thead> <tr> <th rowspan="2">모집계열</th> <th colspan="2">학교생활기록부</th> <th rowspan="2">실기고사</th> <th rowspan="2">면접고사</th> <th rowspan="2">계(총점)</th> </tr> <tr> <th>교과</th> <th>비교과(봉사시간)</th> </tr> </thead> <tbody> <tr> <td>공학, 인문사회, 자연과학</td> <td>90% (900점)</td> <td>10% (100점)</td> <td>-</td> <td>-</td> <td>100% (1,000점)</td> </tr> </tbody> </table> <p>나) 학년별 학생부 교과 반영비율</p> <table border="1" style="width: 100%; border-collapse: collapse;"> <thead> <tr> <th rowspan="2">모집계열</th> <th colspan="3">학년별 교과성적 반영비율</th> <th rowspan="2">교과성적 반영총점</th> </tr> <tr> <th>1학년 (1학기, 2학기)</th> <th>2학년 (1학기, 2학기)</th> <th>3학년 (1학기)</th> </tr> </thead> <tbody> <tr> <td>공학, 인문사회, 자연과학</td> <td>30%</td> <td>30%</td> <td>40%</td> <td>900</td> </tr> </tbody> </table> <p>다) 학생부 비교과(봉사시간) 반영점수</p> <table border="1" style="width: 100%; border-collapse: collapse;"> <thead> <tr> <th>시간(H)</th> <th>1~2</th> <th>3~6</th> <th>7~12</th> <th>13~20</th> <th>21~30</th> <th>31~38</th> <th>39~44</th> <th>45~48</th> <th>49~</th> </tr> </thead> <tbody> <tr> <td>점수(점)</td> <td>92</td> <td>93</td> <td>94</td> <td>95</td> <td>96</td> <td>97</td> <td>98</td> <td>99</td> <td>100</td> </tr> </tbody> </table> <p>라) 학생부 교과 반영방법</p> <table border="1" style="width: 100%; border-collapse: collapse;"> <thead> <tr> <th>모집계열</th> <th>학년별 반영교과 학년 학기당 교과별 상위 3과목, 총 15과목 반영</th> <th>비고</th> </tr> </thead> <tbody> <tr> <td>전 모집계열</td> <td>국어, 수학, 영어, 사회, 과학, 한국사</td> <td>학교생활기록부 반영방법 참조(p.51)</td> </tr> </tbody> </table>	모집계열	학교생활기록부		실기고사	면접고사	계(총점)	교과	비교과(봉사시간)	공학, 인문사회, 자연과학	90% (900점)	10% (100점)	-	-	100% (1,000점)	모집계열	학년별 교과성적 반영비율			교과성적 반영총점	1학년 (1학기, 2학기)	2학년 (1학기, 2학기)	3학년 (1학기)	공학, 인문사회, 자연과학	30%	30%	40%	900	시간(H)	1~2	3~6	7~12	13~20	21~30	31~38	39~44	45~48	49~	점수(점)	92	93	94	95	96	97	98	99	100	모집계열	학년별 반영교과 학년 학기당 교과별 상위 3과목, 총 15과목 반영	비고	전 모집계열	국어, 수학, 영어, 사회, 과학, 한국사	학교생활기록부 반영방법 참조(p.51)
모집계열	학교생활기록부		실기고사	면접고사				계(총점)																																														
	교과	비교과(봉사시간)																																																				
공학, 인문사회, 자연과학	90% (900점)	10% (100점)	-	-	100% (1,000점)																																																	
모집계열	학년별 교과성적 반영비율			교과성적 반영총점																																																		
	1학년 (1학기, 2학기)	2학년 (1학기, 2학기)	3학년 (1학기)																																																			
공학, 인문사회, 자연과학	30%	30%	40%	900																																																		
시간(H)	1~2	3~6	7~12	13~20	21~30	31~38	39~44	45~48	49~																																													
점수(점)	92	93	94	95	96	97	98	99	100																																													
모집계열	학년별 반영교과 학년 학기당 교과별 상위 3과목, 총 15과목 반영	비고																																																				
전 모집계열	국어, 수학, 영어, 사회, 과학, 한국사	학교생활기록부 반영방법 참조(p.51)																																																				
선발원칙	<p>가) 모집단위별 총점에 의한 석차 순으로 선발</p> <p>나) 전형총점 순위에 따른 일괄합산식 사정에 의한 성적순으로 선발</p> <p>다) 전체지원자(재수생 포함): 3학년 1학기 성적까지 반영(교과, 비교과 포함)</p> <p>라) 검정고시 출신자는 검정고시 성적을 비교 내신표로 환산 적용</p> <p>마) 수시모집에서 미등록 또는 결원이 발생한 경우 다음 모집시기로 이월하여 총원</p>																																																					
제출서류	<p>* 해당서류를 미제출시 불합격 처리함</p> <p>* 모든 제출서류는 지원시점 기준 1개월 이내에 발급된 것으로 발행기관장 직인이 날인되어 있어야 함</p> <p>가) 학교생활기록부 1부(※ 온라인 제공 동의자는 제출하지 않음)</p> <p style="margin-left: 20px;">- 2016년 2월 이전 졸업자 및 학교생활기록부 온라인 제공 비동의자, 온라인 제공 미설치 고교 출신자만 제출 ※ 고등학교에 조회하여 위조나 변조의 사실이 발견될 경우 합격 또는 입학허가를 취소함</p> <p>나) 검정고시 출신자</p> <p style="margin-left: 20px;">- 합격증명서 및 성적증명서 각 1부(※ 온라인 제공 동의자는 제출하지 않음)</p> <p>다) 외국고등학교 출신자</p> <p style="margin-left: 20px;">- 외국 고등학교 성적·졸업(예정) 증명서 각 1부 ※ 국내 학교 또는 교육부장관 인가 제외 한국학교 발급서류가 아닌 경우 반드시 영사확인을 거치거나 아포스티유 확인서 추가 제출(※ 제출서류를 통하여 학생의 재학기간을 확인할 수 있어야 함) ※ 모든 서류는 한글 번역 공증을 득해야 함</p>																																																					
동점자 처리기준	<table border="1" style="width: 100%; border-collapse: collapse;"> <thead> <tr> <th>구분</th> <th>동점자 순위결정기준</th> </tr> </thead> <tbody> <tr> <td>공통</td> <td> <ul style="list-style-type: none"> 최초 합격자 사정 시 합격선의 동점자가 2명 이상인 경우에는 아래의 동점자 순위결정 기준에 의해 처리하며, "동점자 순위결정기준" 적용에도 불구하고 동점자가 있을 경우 모두를 합격처리함 동점자로 합격자(최종 등록자)가 모집인원을 초과한 경우는 다음 학년도의 모집인원에서 그만큼 감축하여 모집 </td> </tr> <tr> <td>1순위</td> <td>• 학교생활기록부 반영(교과+비교과) 점수가 높은 자</td> </tr> <tr> <td>2순위</td> <td>• 학교생활기록부 교과 환산점수가 높은 자</td> </tr> <tr> <td>3순위</td> <td>• 교과성적 학년별 평균점수가 높은 자(아래 순서에 준함) - 3학년 → 2학년 → 1학년</td> </tr> <tr> <td>4순위</td> <td> <ul style="list-style-type: none"> 계열별로 반영된 교과 중 다음 교과의 이수학기 점수의 합이 높은 자 (※ 검정고시 출신자는 다음 응시과목 점수가 높은자) - 공학, 자연과학: 수학 → 영어 → 국어 → 과학 - 인문사회(상경): 국어 → 영어 → 수학 → 사회 - 인문사회(인문): 국어 → 영어 → 사회 → 수학 </td> </tr> <tr> <td>5순위</td> <td>• 봉사활동시간 반영점수가 높은 자</td> </tr> <tr> <td>6순위</td> <td>• 봉사활동시간이 많은 자(3학년 1학기까지)</td> </tr> </tbody> </table>	구분	동점자 순위결정기준	공통	<ul style="list-style-type: none"> 최초 합격자 사정 시 합격선의 동점자가 2명 이상인 경우에는 아래의 동점자 순위결정 기준에 의해 처리하며, "동점자 순위결정기준" 적용에도 불구하고 동점자가 있을 경우 모두를 합격처리함 동점자로 합격자(최종 등록자)가 모집인원을 초과한 경우는 다음 학년도의 모집인원에서 그만큼 감축하여 모집 	1순위	• 학교생활기록부 반영(교과+비교과) 점수가 높은 자	2순위	• 학교생활기록부 교과 환산점수가 높은 자	3순위	• 교과성적 학년별 평균점수가 높은 자(아래 순서에 준함) - 3학년 → 2학년 → 1학년	4순위	<ul style="list-style-type: none"> 계열별로 반영된 교과 중 다음 교과의 이수학기 점수의 합이 높은 자 (※ 검정고시 출신자는 다음 응시과목 점수가 높은자) - 공학, 자연과학: 수학 → 영어 → 국어 → 과학 - 인문사회(상경): 국어 → 영어 → 수학 → 사회 - 인문사회(인문): 국어 → 영어 → 사회 → 수학 	5순위	• 봉사활동시간 반영점수가 높은 자	6순위	• 봉사활동시간이 많은 자(3학년 1학기까지)																																					
구분	동점자 순위결정기준																																																					
공통	<ul style="list-style-type: none"> 최초 합격자 사정 시 합격선의 동점자가 2명 이상인 경우에는 아래의 동점자 순위결정 기준에 의해 처리하며, "동점자 순위결정기준" 적용에도 불구하고 동점자가 있을 경우 모두를 합격처리함 동점자로 합격자(최종 등록자)가 모집인원을 초과한 경우는 다음 학년도의 모집인원에서 그만큼 감축하여 모집 																																																					
1순위	• 학교생활기록부 반영(교과+비교과) 점수가 높은 자																																																					
2순위	• 학교생활기록부 교과 환산점수가 높은 자																																																					
3순위	• 교과성적 학년별 평균점수가 높은 자(아래 순서에 준함) - 3학년 → 2학년 → 1학년																																																					
4순위	<ul style="list-style-type: none"> 계열별로 반영된 교과 중 다음 교과의 이수학기 점수의 합이 높은 자 (※ 검정고시 출신자는 다음 응시과목 점수가 높은자) - 공학, 자연과학: 수학 → 영어 → 국어 → 과학 - 인문사회(상경): 국어 → 영어 → 수학 → 사회 - 인문사회(인문): 국어 → 영어 → 사회 → 수학 																																																					
5순위	• 봉사활동시간 반영점수가 높은 자																																																					
6순위	• 봉사활동시간이 많은 자(3학년 1학기까지)																																																					
전형일정	본 모집요강 p.9쪽 참조																																																					

**정원내
지역인재**

학생부교과 - 공학 | 인문사회 | 자연과학



※ 봉사시간이 없을 경우 '0'점 처리함

모집단위
및 모집인원

단과대학	계열	모집학과명	모집인원
미래융합 대학	공학	가상현실학과	3
		지능정보통신공학과	4
	자연과학	스마트팜학과	2
공과대학	공학	컴퓨터소프트웨어학과	4
		전자공학과	4
		건축학과(5년제)	2
		건축공학과	3
		멀티미디어학과	4
		빅데이터경영공학과	4
		드론공간정보공학과	4
		글로벌 상경대학	인문사회(상경)
글로벌무역학과	3		
경영학과	3		
광고홍보학과	4		
호텔경영학과❖	3		
관광경영학과❖	3		
세무학과	3		
부동산학과	2		
영어과	2		
일어일문학과❖	2		
중국학과❖	2		
보건의료 복지대학	인문사회(인문)	보건행정학과	6
	자연과학	뷰티보건학과	2
		치위생학과	3
		물리치료학과	2
		간호학과❖	18
		임상병리학과	2
		응급구조학과	7
	인문사회(인문)	아동복지학과❖	6
		사회복지학과	3
		휴먼케어학과	3
31개 전공			116

❖ 교직과정 개설학과(매년 시행되는 교육부 교직과정 심의 결과에 따라 변경 될 수 있음)
※ 대학구조개혁으로 인하여 모집인원 변경가능

지원자격	<p>* 검정고시 출신자는 지원할 수 없음</p> <p>* 외국고등학교 교과과정 이수자는 지원할 수 없음</p> <p>가) 국내 고등학교 2016년 2월(포함) 이후 졸업자 및 2024년 2월 졸업예정자</p> <p>나) 충청권(대전, 세종, 충남, 충북) 소재 고교 졸업자(입학부터 졸업까지 해당지역에서 이수한 자)</p>																																																						
전형방법	<p>가) 전형요소별 반영비율: 일괄합산</p> <table border="1" style="width: 100%; text-align: center;"> <thead> <tr> <th rowspan="2">모집계열</th> <th colspan="2">학교생활기록부</th> <th rowspan="2">실기고사</th> <th rowspan="2">면접고사</th> <th rowspan="2">계(총점)</th> </tr> <tr> <th>교과</th> <th>비교과 (봉사시간)</th> </tr> </thead> <tbody> <tr> <td>공학, 인문사회, 자연과학</td> <td>90% (900점)</td> <td>10% (100점)</td> <td>-</td> <td>-</td> <td>100% (1,000점)</td> </tr> </tbody> </table> <p>나) 학년별 학생부 교과 반영비율</p> <table border="1" style="width: 100%; text-align: center;"> <thead> <tr> <th rowspan="2">모집계열</th> <th colspan="3">학년별 교과성적 반영비율</th> <th rowspan="2">교과성적 반영총점</th> </tr> <tr> <th>1학년 (1학기, 2학기)</th> <th>2학년 (1학기, 2학기)</th> <th>3학년 (1학기)</th> </tr> </thead> <tbody> <tr> <td>공학, 인문사회, 자연과학</td> <td>30%</td> <td>30%</td> <td>40%</td> <td>900</td> </tr> </tbody> </table> <p>다) 학생부 비교과(봉사시간) 반영점수</p> <table border="1" style="width: 100%; text-align: center;"> <thead> <tr> <th>시간(H)</th> <th>1~2</th> <th>3~6</th> <th>7~12</th> <th>13~20</th> <th>21~30</th> <th>31~38</th> <th>39~44</th> <th>45~48</th> <th>49~</th> </tr> </thead> <tbody> <tr> <td>점수(점)</td> <td>92</td> <td>93</td> <td>94</td> <td>95</td> <td>96</td> <td>97</td> <td>98</td> <td>99</td> <td>100</td> </tr> </tbody> </table> <p>라) 학생부 교과 반영방법</p> <table border="1" style="width: 100%; text-align: center;"> <thead> <tr> <th rowspan="2">모집계열</th> <th>학년별 반영교과</th> <th rowspan="2">비고</th> </tr> <tr> <th>학년 학기당 교과별 상위 3과목, 총 15과목 반영</th> </tr> </thead> <tbody> <tr> <td>전 모집계열</td> <td>국어, 수학, 영어, 사회, 과학, 한국사</td> <td>학교생활기록부 반영방법 참조(p.51)</td> </tr> </tbody> </table>	모집계열	학교생활기록부		실기고사	면접고사	계(총점)	교과	비교과 (봉사시간)	공학, 인문사회, 자연과학	90% (900점)	10% (100점)	-	-	100% (1,000점)	모집계열	학년별 교과성적 반영비율			교과성적 반영총점	1학년 (1학기, 2학기)	2학년 (1학기, 2학기)	3학년 (1학기)	공학, 인문사회, 자연과학	30%	30%	40%	900	시간(H)	1~2	3~6	7~12	13~20	21~30	31~38	39~44	45~48	49~	점수(점)	92	93	94	95	96	97	98	99	100	모집계열	학년별 반영교과	비고	학년 학기당 교과별 상위 3과목, 총 15과목 반영	전 모집계열	국어, 수학, 영어, 사회, 과학, 한국사	학교생활기록부 반영방법 참조(p.51)
모집계열	학교생활기록부		실기고사	면접고사				계(총점)																																															
	교과	비교과 (봉사시간)																																																					
공학, 인문사회, 자연과학	90% (900점)	10% (100점)	-	-	100% (1,000점)																																																		
모집계열	학년별 교과성적 반영비율			교과성적 반영총점																																																			
	1학년 (1학기, 2학기)	2학년 (1학기, 2학기)	3학년 (1학기)																																																				
공학, 인문사회, 자연과학	30%	30%	40%	900																																																			
시간(H)	1~2	3~6	7~12	13~20	21~30	31~38	39~44	45~48	49~																																														
점수(점)	92	93	94	95	96	97	98	99	100																																														
모집계열	학년별 반영교과	비고																																																					
	학년 학기당 교과별 상위 3과목, 총 15과목 반영																																																						
전 모집계열	국어, 수학, 영어, 사회, 과학, 한국사	학교생활기록부 반영방법 참조(p.51)																																																					
선발원칙	<p>가) 모집단위별 총점에 의한 석차 순으로 선발</p> <p>나) 전형총점 순위에 따른 일괄합산식 사정에 의한 성적순으로 선발</p> <p>다) 전체지원자(재수생 포함): 3학년 1학기 성적까지 반영(교과, 비교과 포함)</p> <p>라) 수시모집에서 미등록 또는 결원이 발생한 경우 다음 모집시기로 이월하여 총원</p>																																																						
제출서류	<p>* 해당서류를 미제출시 불합격 처리함</p> <p>* 모든 제출서류는 지원시점 기준 1개월 이내에 발급된 것으로 발행기관장 직인이 날인되어 있어야 함</p> <p>가) 학교생활기록부 1부(※ 온라인 제공 동의자는 제출하지 않음)</p> <p>- 학교생활기록부 온라인 제공 비동의자, 온라인 제공 미설치 고교 출신자만 제출</p> <p>※ 고등학교에 조회하여 위조나 변조의 사실이 발견될 경우 합격 또는 입학허가를 취소함</p>																																																						
동점자 처리기준	일반전형 동점자 처리기준과 동일																																																						
전형일정	본 모집요강 p.9쪽 참조																																																						

학생부교과

지역인재
전형_
기초생활
수급자
및 차상위계층

전형방법

정원내

지역인재_기초생활수급자 및 차상위계층

학생부교과 - 자연과학

학생부 교과

90%

비교과
(봉사시간)

10%

※ 봉사시간이 없을 경우 '0'점 처리함

모집단위
및 모집인원

단과대학	계열	모집학과명	모집인원
보건의료 복지대학	자연과학	간호학과❖	4
1개 전공			4

❖ 교직과정 개설학과(매년 시행되는 교육부 교직과정 심의 결과에 따라 변경 될 수 있음)
※ 대학구조개혁으로 인하여 모집인원 변경가능

지원자격

* 검정고시 출신자는 지원할 수 없음

* 외국고등학교 교과과정 이수자는 지원할 수 없음

가) 국내 고등학교 2016년 2월(포함) 이후 졸업자 및 2024년 2월 졸업예정자

나) 충청권(대전, 세종, 충남, 충북) 소재 고교 졸업자(입학부터 졸업까지 해당지역에서 이수한 자)

다) 「국민기초생활 보장법」 제2조 제1호(수급권자), 제2호(수급자) 대상자

라) 「국민기초생활 보장법」 제2조 제10호(차상위계층)에 의한 대상자

마) 「한부모가족지원법」 제5조 또는 제5조의 그에 따른 대상자

※ 차상위계층의 인정범위

- 차상위 본인부담금 경감, 차상위 장애수당, 차상위 장애인연금 부가급여, 차상위 자활급여, 한부모가정 지원사업중 하나 이상의 급여 수급/우선돌봄 차상위 가구의 학생: 소득인정액이 최저생계비의 120% 이하인 계층
- 시·군·구청장 또는 읍·면·동 행정복지센터장이 발급하는 「장애수당 대상자 확인서, 장애인연금 대상자 확인서, 자활근로자 확인서, 한부모가족 확인서, 우선돌봄 차상위 확인서」를 발급해 주는 경우 이를 대학에 제출 (단, 차상위 본인부담경감대상자의 경우 국민건강보험공단 이사장이 발행하는 「차상위 본인부담경감 대상자 증명서」로서 위 확인서를 대체)

※ 학생이 속한 세대의 구성원 중 한 명이 동 대상자인 경우 이 학생은 차상위계층으로 인정

전형방법

가) 전형요소별 반영비율: 일괄합산

모집계열	학교생활기록부		실기고사	면접고사	계(총점)
	교과	비교과 (봉사시간)			
자연과학	90% (900점)	10% (100점)	-	-	100% (1,000점)

나) 학년별 학생부 교과 반영비율

모집계열	학년별 교과성적 반영비율			교과성적 반영총점
	1학년 (1학기, 2학기)	2학년 (1학기, 2학기)	3학년 (1학기)	
자연과학	30%	30%	40%	900

다) 학생부 비교과(봉사시간) 반영점수

시간(H)	1~2	3~6	7~12	13~20	21~30	31~38	39~44	45~48	49~
점수(점)	92	93	94	95	96	97	98	99	100

라) 학생부 교과 반영방법

모집계열	학년별 반영교과 학년 학기당 교과별 상위 3과목, 총 15과목 반영	비고
전 모집계열	국어, 수학, 영어, 사회, 과학, 한국사	학교생활기록부 반영방법 참조(p.51)

선발원칙

- 가) 모집단위별 총점에 의한 석차 순으로 선발
- 나) 전형총점 순위에 따른 일괄합산식 사정에 의한 성적순으로 선발
- 다) 전체지원자(재수생 포함): 3학년 1학기 성적까지 반영(교과, 비교과 포함)
- 라) 수시모집에서 미등록 또는 결원이 발생한 경우 다음 모집시기로 이월하여 충원

제출서류

- * 해당서류를 미제출시 불합격 처리함
- * 모든 제출서류는 지원시점 기준 1개월(차상위계층복지급여대상자 7일) 이내에 발급된 것으로 발행기관장 직인이 날인되어 있어야 함
- 가) 학교생활기록부 1부(※ 온라인 제공 동의자는 제출하지 않음)
 - 학교생활기록부 온라인 제공 비동의자, 온라인 제공 미설치 고교 출신자만 제출
 - ※ 고등학교에 조회하여 위조나 변조의 사실이 발견될 경우 합격 또는 입학허가를 취소함
- 나) 아래의 서류 중 해당되는 서류 각 1부 제출

지원자격		제출서류	발급처
기초생활 수급(권)자	지원자가 수급자인 경우	• 국민기초생활수급자증명서(본인) 1부	시·군·구청 읍·면·동 행정복지센터
	지원자가 속한 세대의 구성원 중 한 명이 대상자인 경우	• 가족관계증명서(대상자 기준) 1부 • 주민등록등본(대상자 기준) 1부 • 국민기초생활보장수급자증명서(대상자 기준) 1부	
차상위계층 복지급여대상자	지원자가 대상자인 경우	• 자활근로자확인서, 장애인연금·장애수당·장애아동수당 대상자확인서, 차상위본인부담경감 대상자증명서, 차상위계층확인서 중 1부 <원서 접수일로부터 7일 이내 발급한 서류>	시·군·구청 읍·면·동 행정복지센터 ※ 차상위본인부담 경감대상자확인서 : 국민건강보험공단
	지원자가 속한 세대의 구성원 중 한 명이 대상자인 경우	• 가족관계증명서(대상자 기준) 1부 • 주민등록등본(대상자 기준) 1부 • 자활근로자확인서, 장애인연금·장애수당·장애아동수당 대상자확인서, 차상위본인부담경감대상자증명서, 차상위계층확인서 중 1부 <원서 접수일로부터 7일 이내 발급한 서류>	
한부모가족 지원대상자	지원자가 대상자인 경우	• 한부모가족증명서(본인) 1부	시·군·구청 읍·면·동 행정복지센터
	지원자의 부·모가 대상자인 경우	• 가족관계증명서(부·모 기준) 1부 • 주민등록등본(부·모 기준) 1부 • 한부모가족증명서(부·모 기준) 1부	

동점자 처리기준

일반전형 동점자 처리기준과 동일

전형일정

본 모집요강 p.9쪽 참조

**정원내
기회균형**

학생부교과 - 공학 | 인문사회 | 자연과학



※ 봉사시간이 없을 경우 '0'점 처리함

모집단위
및 모집인원

단과대학	계열	모집학과명	모집인원
미래융합 대학	공학	가상현실학과	4
		지능정보통신공학과 *	5
	자연과학	스마트팜학과 *	2
공과대학	공학	컴퓨터소프트웨어학과 *	6
		전자공학과 *	5
		건축학과(5년제) *	3
		건축공학과 *	4
		멀티미디어학과 *	5
		빅데이터경영공학과 *	4
		드론공간정보공학과 *	5
글로벌 상경대학	인문사회(상경)	유통마케팅학과 *	3
		글로벌무역학과 *	3
		경영학과 *	4
		광고홍보학과	5
		호텔경영학과 ❖ *	3
		관광경영학과 ❖ *	3
		세무학과 *	2
		부동산학과	2
		영어과	2
		일어일문학과 ❖	2
		중국학과 ❖	2
보건의료 복지대학	인문사회(인문)	보건행정학과	6
	자연과학	뷰티보건학과	2
		치위생학과	3
		물리치료학과	3
		간호학과 ❖ *	2
		임상병리학과	2
	응급구조학과	3	
	인문사회(인문)	아동복지학과 ❖	5
		사회복지학과	4
		휴먼케어학과	3
31개 전공			107

❖ 교직과정 개설학과(매년 시행되는 교육부 교직과정 심의 결과에 따라 변경 될 수 있음)

※ * 특성화고교 졸업자 지원가능학과

※ 대학구조개혁으로 인하여 모집인원 변경가능

지원자격

* 검정고시 출신자 지원 가능(단, 농어촌학생, 특성화고교 졸업자, 서해5도는 검정고시자 지원불가)

* 외국고등학교 교과과정 이수자는 지원할 수 없음

가) 국내 고등학교 2016년 2월(포함) 이후 졸업자 및 2024년 2월 졸업예정자 (※ 단, 기초생활수급자 및 차상위계층, 장애인 등의 대상자는 졸업학년 제한 없음)

나) 검정고시 합격자: 2016년 3월 1일부터 원서접수일까지 검정고시에 합격한자로서 합격증명서와 성적증명서를 제출할 수 있는 자

다) 아래의 지원자격 중 해당자

- 「국가보훈기본법」 제3조 제2호의 「국가보훈대상자」로서 국가보훈관계 법령에 따른 교육지원 대상자
 - [독립유공자, 국가유공자, 5·18민주유공자, 특수임무유공자, 고엽제후유증의환자, 보훈보상대상자 및 그 자녀 (단, 독립유공자의 손·자녀 포함)]
- 농어촌학생
 - 6년 거주자: 농어촌 소재(읍·면) 또는 도서벽지 지역 중학교 및 고등학교 졸업(예정)자로 중학교부터 고등학교 졸업일(6년간)까지 학생본인 및 부모(사망, 이혼, 기타사유에 해당하는 부모는 제외)가 농어촌지역 또는 도서벽지 지역에 거주하는(한) 자
 - 12년 거주자: 농어촌 소재(읍·면) 또는 도서벽지 지역 초·중·고교 12년과정을 이수한 학생으로서 초·중·고교 재학기간 동안 농어촌 또는 도서벽지 지역에 거주하는(한) 자
- 특성화고교 졸업자(아래의 모집단위만 지원가능)
 - 우리대학에서 인정한 고등학교 기준학과 이수자

모집단위명	교육과정의 기준학과명
지능정보통신공학과	관광·레저과, 금융과, 경영·사무과, 문화콘텐츠학과, 전기과, 전자과, 기계과, 판매과, 방송·통신과, 정보컴퓨터과
스마트팜학과	건축시공과, 경영·사무과, 관광·레저과, 금융과, 기계과, 냉동공조과, 농업과, 농업기계과, 농업토목과, 디자인과, 문화콘텐츠과, 방송·통신과, 산림자원과, 수산양식과, 식품가공과, 원예과, 유통과, 전기과, 전자과, 정보컴퓨터과, 조경과, 조리·식음료과, 토목과, 판매과
컴퓨터소프트웨어학과	경영·사무과, 금융과, 유통과, 전자과, 기계과, 판매과, 방송·통신과, 정보컴퓨터과, 해양생산과, 재무·회계과
전자공학과	문화콘텐츠학과, 자동차과, 전기과, 전자과, 기계과, 방송·통신과, 정보컴퓨터과
건축학과(5년제)	건축시공과, 디자인과, 조경과, 토목과
건축공학과	건축시공과, 디자인과, 조경과, 토목과, 산업안전과
멀티미디어학과	문화콘텐츠학과, 전자과, 판매과, 방송·통신과, 정보컴퓨터과
빅데이터경영공학과	경영·사무과, 금속재료과, 금융과, 기계과, 냉동공조과, 농업과, 농업기계과, 산업안전과, 판매과, 유통과, 자동차과, 전기과, 전자과, 정보컴퓨터과, 재무·회계과, 문화콘텐츠, 방송·통신과, 항해과
드론공간정보공학과	건축시공과, 경영·사무과, 관광·레저과, 농업과, 농업토목과, 산림자원과, 유통과, 정보컴퓨터과, 조경과, 토목과, 해양생산과, 해양레저과,
유통마케팅학과	경영·사무과, 관광·레저과, 금융과, 유통과, 수산양식과, 판매과, 정보컴퓨터과, 항해과, 재무·회계과
글로벌무역학과	경영·사무과, 관광·레저과, 금융과, 농업과, 판매과, 디자인과, 수산양식과, 유통과, 정보컴퓨터과, 항해과, 해양생산과, 재무·회계과
경영학과	경영·사무과, 관광·레저과, 금융과, 디자인과, 유통과, 판매과, 정보컴퓨터과, 조경과, 문화콘텐츠, 항해과, 재무·회계과
호텔경영학과	경영·사무과, 관광·레저과, 판매과, 식품가공과, 유통과, 정보컴퓨터과, 조리·식음료과, 문화콘텐츠, 항공과, 재무·회계과
관광경영학과	경영·사무과, 관광·레저과, 금융과, 디자인과, 산림자원과, 식품가공과, 유통과, 판매과, 정보컴퓨터과, 조경과, 조리·식음료과, 항공과, 해양레저산업과, 해양생산과, 해양레저과, 재무·회계과
세무학과	경영·사무과, 관광·레저과, 금융과, 유통과, 판매과, 정보컴퓨터과, 재무·회계과, 항해과
간호학과	보건간호과

※ 해당 모집단위와 동일계열 기준학과가 다르더라도 관련된 전문교과를 30단위 이상 이수한 경우 지원 가능 (대학입학전형관리위원회에서 심의 후 결정)

- 기초생활수급자 및 차상위계층
 - 「국민기초생활 보장법」 제2조 제1호(수급권자)
 - 「국민기초생활 보장법」 제2조 제10호(차상위계층)에 의한 대상자
 - 「한부모가족지원법」 제5조 또는 제5조의 그에 따른 대상자
- 서해5도
 - 「서해5도 지원 특별법 시행령」 제11조에 의한 대상자로서 서해5도에서 「민법」 제909조에 따른 친권자 또는 같은 법 제928조에 따른 후견인과 함께 거주하면서 서해5도에 설립된 중학교 및 고등학교의 모든 교육과정을 이수한 학생 또는 초등학교·중학교 및 고등학교의 모든 교육과정을 이수한 학생
- 장애인 등 대상자
 - 장애인복지법 제32조의 규정에 의하여 등록된 장애인으로 장애인 등에 대한 특수교육법 제15조의 규정에 의거한 특수교육대상자
 - 기타 장애인 복지법에 이종 등록되지 않는 「국가유공자 등의 예우 및 지원에 관한 법령」 제4조에 의한 상위등급자(국가보훈처 등록)
- 아동복지 보호 대상자
 - 「아동복지법 시행령」 제38조 제2항 해당자를 대상으로 가정위탁보호 중인 아동 또는 아동복지시설에서 보호중인 아동
 - 「아동복지법」 제16조에 따라 만 18세에 달하여서 보호조치가 종료되거나 해당 시설에서 퇴소한지 5년이 지나지 아니한 아동

전형방법

가) 전형요소별 반영비율: 일괄합산

모집계열	학교생활기록부		실기고사	면접고사	계(총점)
	교과	비교과(봉사시간)			
공학, 인문사회, 자연과학	90% (900점)	10% (100점)	-	-	100% (1,000점)

나) 학년별 학생부 교과 반영비율

모집계열	학년별 교과성적 반영비율			교과성적 반영총점
	1학년(1학기, 2학기)	2학년(1학기, 2학기)	3학년(1학기)	
공학, 인문사회, 자연과학	30%	30%	40%	900

전형방법	다) 학생부 비교과(봉사시간) 반영점수																																											
	시간(H)	1~2	3~6	7~12	13~20	21~30	31~38	39~44	45~48	49~																																		
	점수(점)	92	93	94	95	96	97	98	99	100																																		
선발원칙	라) 학생부 교과 반영방법																																											
	모집계열	학년별 반영교과 학년 학기당 교과별 상위 3과목, 총 15과목 반영							비고																																			
	전 모집계열	국어, 수학, 영어, 사회, 과학, 한국사							학교생활기록부 반영방법 참조(p.51)																																			
제출서류	가) 모집단위별 총점에 의한 석차 순으로 선발 나) 전형총점 순위에 따른 일괄합산식 사정에 의한 성적순으로 선발 다) 전체지원자(재수생 포함): 3학년 1학기 성적까지 반영(교과, 비교과 포함) 라) 검정고시 출신자는 검정고시 성적을 비교 내신표로 환산 적용 마) 수시모집에서 미등록 또는 결원이 발생한 경우 다음 모집시기로 이월하여 총원																																											
	* 해당서류를 미제출시 불합격 처리함 * 모든 제출서류는 지원시점 기준 1개월(차상위계층복합지원대상자 7일) 이내에 발급된 것으로 발행기관장 직인이 날인되어 있어야 함 * 농어촌학생은 지원자격 검증을 위해 고교졸업 완료 후 모든 제출서류는 다시 제출해야 함 가) 학교생활기록부 1부(※ 온라인 제공 동의자는 제출하지 않음) - 2016년 2월 이전 졸업자 및 학교생활기록부 온라인 제공 비동의자, 온라인 제공 미설치 고교 출신자만 제출 ※ 고등학교에 조회하여 위조나 변조의 사실이 발견될 경우 합격 또는 입학허가를 취소함 나) 검정고시 출신자 - 합격증명서 및 성적증명서 각 1부(※ 온라인 제공 동의자는 제출하지 않음) 다) 아래의 서류 중 해당되는 서류 각 1부 제출																																											
	<table border="1"> <thead> <tr> <th>지원자격</th> <th>제출서류</th> <th>발급처</th> </tr> </thead> <tbody> <tr> <td>국가보훈대상자</td> <td>• 보훈(자)청장 「대학입학 특별전형 대상자 증명서」</td> <td>보훈지청</td> </tr> <tr> <td rowspan="2">농어촌학생</td> <td>6년거주 (부모 동거자) • 수시모집 농어촌학생전형 학교장 확인서 1부 • 중학교 학교생활기록부 1부(※ 온라인 제공 동의와 관계없이 반드시 제출) • 학생본인, 부·모 주민등록초본 각 1부 ※ 과거의 주소 변동 사항 전체 포함하여 발급 ※ 개명 시 개인 인적 사항 변경 포함하여 발급 • 가족관계증명서 1부(학생본인 명의로 발급) ※ 주민등록번호 뒷자리 포함하여 발급 • 부모 이혼 또는 사망 시 아래에 해당하는 서류 제출 * 부·모 이혼 시: 부·모 혼인관계증명서 1부 * 부·모 사망 시: 사망하신 분의 기본증명서 또는 주민등록 말소자 초본 1부</td> <td>읍·면·동 행정복지센터</td> </tr> <tr> <td>12년거주 (학생 본인거주) • 수시모집 농어촌학생전형 학교장 확인서 1부 • 초등학교 학교생활기록부 1부(※ 온라인 제공 동의와 관계없이 반드시 제출) • 중학교 학교생활기록부 1부(※ 온라인 제공 동의와 관계없이 반드시 제출) • 학생본인 주민등록초본 1부</td> <td>읍·면·동 행정복지센터</td> </tr> <tr> <td rowspan="2">기초생활 수급(권)자</td> <td>지원자가 수급자인 경우 • 국민기초생활수급자증명서(본인) 1부</td> <td>시·군·구청</td> </tr> <tr> <td>지원자가 속한 세대의 구성원 중 한 명이 대상자인 경우 • 가족관계증명서(대상자 기준) 1부 • 주민등록등본(대상자 기준) 1부 • 국민기초생활보장수급자증명서(대상자 기준) 1부</td> <td>읍·면·동 행정복지센터</td> </tr> <tr> <td rowspan="2">차상위계층 복지급여대상자</td> <td>지원자가 대상자인 경우 • 자활근로자확인서, 장애인연금·장애수당·장애아동수당 대상자확인서, 차상위본인부담경감 대상자증명서, 차상위계층확인서 중 1부 <원서 접수일로부터 7일 이내 발급한 서류></td> <td>시·군·구청 읍·면·동 행정복지센터</td> </tr> <tr> <td>지원자가 속한 세대의 구성원 중 한 명이 대상자인 경우 • 가족관계증명서(대상자 기준) 1부 • 주민등록등본(대상자 기준) 1부 • 자활근로자확인서, 장애인연금·장애수당·장애아동수당 대상자확인서, 차상위본인부담경감대상자증명서, 차상위계층확인서 중 1부 <원서 접수일로부터 7일 이내 발급한 서류></td> <td>※ 차상위본인부담 경감대상자확인서 : 국민건강보험공단</td> </tr> <tr> <td rowspan="2">한부모가족 지원대상자</td> <td>지원자가 대상자인 경우 • 한부모가족증명서(본인) 1부</td> <td rowspan="2">시·군·구청 읍·면·동 행정복지센터</td> </tr> <tr> <td>지원자의 부·모가 대상자인 경우 • 가족관계증명서(부·모 기준) 1부 • 주민등록등본(부·모 기준) 1부 • 한부모가족증명서(부·모 기준) 1부</td> </tr> <tr> <td rowspan="2">서해5도</td> <td>6년거주 (부모 동거자) • 중학교 학교생활기록부 1부(※ 온라인 제공 동의와 관계없이 반드시 제출) • 학생본인, 부·모 주민등록초본 각 1부 ※ 과거의 주소 변동 사항 전체 포함하여 발급 ※ 개명 시 개인 인적 사항 변경 포함하여 발급 • 가족관계증명서 1부(학생본인 명의로 발급) • 보호자 개인정보 수집·이용·제3자 제공 동의서 • 부모 이혼 또는 사망 시 아래에 해당하는 서류 제출 * 부·모 이혼 시: 부·모 혼인관계증명서 1부 * 부·모 사망 시: 사망하신 분의 기본증명서 또는 주민등록 말소자 초본 1부</td> <td rowspan="2">시·군·구청 읍·면·동 행정복지센터</td> </tr> <tr> <td>12년거주 (학생 본인거주) • 초등학교 학교생활기록부 1부(※ 온라인 제공 동의와 관계없이 반드시 제출) • 중학교 학교생활기록부 1부(※ 온라인 제공 동의와 관계없이 반드시 제출) • 학생본인 주민등록초본 1부</td> </tr> <tr> <td>장애인 등 대상자</td> <td>• 장애인증명서 원본 1부</td> <td>읍·면·동 행정복지센터</td> </tr> <tr> <td>아동복지 보호대상자</td> <td>• 가정위탁확인서 1부 • 아동(청소년)복지시설 신고증 1부</td> <td>시·군·구청 또는 지자체 가정위탁센터</td> </tr> </tbody> </table>										지원자격	제출서류	발급처	국가보훈대상자	• 보훈(자)청장 「대학입학 특별전형 대상자 증명서」	보훈지청	농어촌학생	6년거주 (부모 동거자) • 수시모집 농어촌학생전형 학교장 확인서 1부 • 중학교 학교생활기록부 1부(※ 온라인 제공 동의와 관계없이 반드시 제출) • 학생본인, 부·모 주민등록초본 각 1부 ※ 과거의 주소 변동 사항 전체 포함하여 발급 ※ 개명 시 개인 인적 사항 변경 포함하여 발급 • 가족관계증명서 1부(학생본인 명의로 발급) ※ 주민등록번호 뒷자리 포함하여 발급 • 부모 이혼 또는 사망 시 아래에 해당하는 서류 제출 * 부·모 이혼 시: 부·모 혼인관계증명서 1부 * 부·모 사망 시: 사망하신 분의 기본증명서 또는 주민등록 말소자 초본 1부	읍·면·동 행정복지센터	12년거주 (학생 본인거주) • 수시모집 농어촌학생전형 학교장 확인서 1부 • 초등학교 학교생활기록부 1부(※ 온라인 제공 동의와 관계없이 반드시 제출) • 중학교 학교생활기록부 1부(※ 온라인 제공 동의와 관계없이 반드시 제출) • 학생본인 주민등록초본 1부	읍·면·동 행정복지센터	기초생활 수급(권)자	지원자가 수급자인 경우 • 국민기초생활수급자증명서(본인) 1부	시·군·구청	지원자가 속한 세대의 구성원 중 한 명이 대상자인 경우 • 가족관계증명서(대상자 기준) 1부 • 주민등록등본(대상자 기준) 1부 • 국민기초생활보장수급자증명서(대상자 기준) 1부	읍·면·동 행정복지센터	차상위계층 복지급여대상자	지원자가 대상자인 경우 • 자활근로자확인서, 장애인연금·장애수당·장애아동수당 대상자확인서, 차상위본인부담경감 대상자증명서, 차상위계층확인서 중 1부 <원서 접수일로부터 7일 이내 발급한 서류>	시·군·구청 읍·면·동 행정복지센터	지원자가 속한 세대의 구성원 중 한 명이 대상자인 경우 • 가족관계증명서(대상자 기준) 1부 • 주민등록등본(대상자 기준) 1부 • 자활근로자확인서, 장애인연금·장애수당·장애아동수당 대상자확인서, 차상위본인부담경감대상자증명서, 차상위계층확인서 중 1부 <원서 접수일로부터 7일 이내 발급한 서류>	※ 차상위본인부담 경감대상자확인서 : 국민건강보험공단	한부모가족 지원대상자	지원자가 대상자인 경우 • 한부모가족증명서(본인) 1부	시·군·구청 읍·면·동 행정복지센터	지원자의 부·모가 대상자인 경우 • 가족관계증명서(부·모 기준) 1부 • 주민등록등본(부·모 기준) 1부 • 한부모가족증명서(부·모 기준) 1부	서해5도	6년거주 (부모 동거자) • 중학교 학교생활기록부 1부(※ 온라인 제공 동의와 관계없이 반드시 제출) • 학생본인, 부·모 주민등록초본 각 1부 ※ 과거의 주소 변동 사항 전체 포함하여 발급 ※ 개명 시 개인 인적 사항 변경 포함하여 발급 • 가족관계증명서 1부(학생본인 명의로 발급) • 보호자 개인정보 수집·이용·제3자 제공 동의서 • 부모 이혼 또는 사망 시 아래에 해당하는 서류 제출 * 부·모 이혼 시: 부·모 혼인관계증명서 1부 * 부·모 사망 시: 사망하신 분의 기본증명서 또는 주민등록 말소자 초본 1부	시·군·구청 읍·면·동 행정복지센터	12년거주 (학생 본인거주) • 초등학교 학교생활기록부 1부(※ 온라인 제공 동의와 관계없이 반드시 제출) • 중학교 학교생활기록부 1부(※ 온라인 제공 동의와 관계없이 반드시 제출) • 학생본인 주민등록초본 1부	장애인 등 대상자	• 장애인증명서 원본 1부	읍·면·동 행정복지센터	아동복지 보호대상자	• 가정위탁확인서 1부 • 아동(청소년)복지시설 신고증 1부
지원자격	제출서류	발급처																																										
국가보훈대상자	• 보훈(자)청장 「대학입학 특별전형 대상자 증명서」	보훈지청																																										
농어촌학생	6년거주 (부모 동거자) • 수시모집 농어촌학생전형 학교장 확인서 1부 • 중학교 학교생활기록부 1부(※ 온라인 제공 동의와 관계없이 반드시 제출) • 학생본인, 부·모 주민등록초본 각 1부 ※ 과거의 주소 변동 사항 전체 포함하여 발급 ※ 개명 시 개인 인적 사항 변경 포함하여 발급 • 가족관계증명서 1부(학생본인 명의로 발급) ※ 주민등록번호 뒷자리 포함하여 발급 • 부모 이혼 또는 사망 시 아래에 해당하는 서류 제출 * 부·모 이혼 시: 부·모 혼인관계증명서 1부 * 부·모 사망 시: 사망하신 분의 기본증명서 또는 주민등록 말소자 초본 1부	읍·면·동 행정복지센터																																										
	12년거주 (학생 본인거주) • 수시모집 농어촌학생전형 학교장 확인서 1부 • 초등학교 학교생활기록부 1부(※ 온라인 제공 동의와 관계없이 반드시 제출) • 중학교 학교생활기록부 1부(※ 온라인 제공 동의와 관계없이 반드시 제출) • 학생본인 주민등록초본 1부	읍·면·동 행정복지센터																																										
기초생활 수급(권)자	지원자가 수급자인 경우 • 국민기초생활수급자증명서(본인) 1부	시·군·구청																																										
	지원자가 속한 세대의 구성원 중 한 명이 대상자인 경우 • 가족관계증명서(대상자 기준) 1부 • 주민등록등본(대상자 기준) 1부 • 국민기초생활보장수급자증명서(대상자 기준) 1부	읍·면·동 행정복지센터																																										
차상위계층 복지급여대상자	지원자가 대상자인 경우 • 자활근로자확인서, 장애인연금·장애수당·장애아동수당 대상자확인서, 차상위본인부담경감 대상자증명서, 차상위계층확인서 중 1부 <원서 접수일로부터 7일 이내 발급한 서류>	시·군·구청 읍·면·동 행정복지센터																																										
	지원자가 속한 세대의 구성원 중 한 명이 대상자인 경우 • 가족관계증명서(대상자 기준) 1부 • 주민등록등본(대상자 기준) 1부 • 자활근로자확인서, 장애인연금·장애수당·장애아동수당 대상자확인서, 차상위본인부담경감대상자증명서, 차상위계층확인서 중 1부 <원서 접수일로부터 7일 이내 발급한 서류>	※ 차상위본인부담 경감대상자확인서 : 국민건강보험공단																																										
한부모가족 지원대상자	지원자가 대상자인 경우 • 한부모가족증명서(본인) 1부	시·군·구청 읍·면·동 행정복지센터																																										
	지원자의 부·모가 대상자인 경우 • 가족관계증명서(부·모 기준) 1부 • 주민등록등본(부·모 기준) 1부 • 한부모가족증명서(부·모 기준) 1부																																											
서해5도	6년거주 (부모 동거자) • 중학교 학교생활기록부 1부(※ 온라인 제공 동의와 관계없이 반드시 제출) • 학생본인, 부·모 주민등록초본 각 1부 ※ 과거의 주소 변동 사항 전체 포함하여 발급 ※ 개명 시 개인 인적 사항 변경 포함하여 발급 • 가족관계증명서 1부(학생본인 명의로 발급) • 보호자 개인정보 수집·이용·제3자 제공 동의서 • 부모 이혼 또는 사망 시 아래에 해당하는 서류 제출 * 부·모 이혼 시: 부·모 혼인관계증명서 1부 * 부·모 사망 시: 사망하신 분의 기본증명서 또는 주민등록 말소자 초본 1부	시·군·구청 읍·면·동 행정복지센터																																										
	12년거주 (학생 본인거주) • 초등학교 학교생활기록부 1부(※ 온라인 제공 동의와 관계없이 반드시 제출) • 중학교 학교생활기록부 1부(※ 온라인 제공 동의와 관계없이 반드시 제출) • 학생본인 주민등록초본 1부																																											
장애인 등 대상자	• 장애인증명서 원본 1부	읍·면·동 행정복지센터																																										
아동복지 보호대상자	• 가정위탁확인서 1부 • 아동(청소년)복지시설 신고증 1부	시·군·구청 또는 지자체 가정위탁센터																																										
동점자 처리기준	일반전형 동점자 처리기준과 동일																																											
전형일정	본 모집요강 p.9쪽 참조																																											

학생부교과

**사회배려자
전형**

전형방법

정원내

사회배려자

학생부교과 - 공학 | 인문사회 | 자연과학



※ 봉사시간이 없을 경우 '0'점 처리함

전형방법

**모집단위
및 모집인원**

단과대학	계열	모집학과명	모집인원
미래융합 대학	공학	가상현실학과	2
		지능정보통신공학과	2
공과대학	공학	컴퓨터소프트웨어학과	2
		전자공학과	2
		건축학과(5년제)	2
		건축공학과	1
		멀티미디어학과	2
		빅데이터경영공학과	2
		드론공간정보공학과	2
		글로벌 상경대학	인문사회(상경)
글로벌 상경대학	글로벌무역학과	2	
글로벌 상경대학	경영학과	2	
글로벌 상경대학	광고홍보학과	2	
글로벌 상경대학	호텔경영학과❖	2	
글로벌 상경대학	관광경영학과❖	2	
글로벌 상경대학	세무학과	1	
글로벌 상경대학	부동산학과	2	
글로벌 상경대학	영어과	1	
글로벌 상경대학	일어일문학과❖	2	
글로벌 상경대학	중국학과❖	1	
보건의료 복지대학	인문사회(인문)	보건행정학과	2
	자연과학	뷰티보건학과	2
		치위생학과	2
		물리치료학과	1
		간호학과❖	2
		임상병리학과	2
		응급구조학과	3
	인문사회(인문)	아동복지학과❖	2
		사회복지학과	2
		휴먼케어학과	1
30개 전공			55

❖ 교직과정 개설학과(매년 시행되는 교육부 교직과정 심의 결과에 따라 변경 될 수 있음)
 ※ 대학구조개혁으로 인하여 모집인원 변경가능

지원자격	<p>* 검정고시 출신자 지원 가능 * 외국고등학교 교과과정 이수자는 지원할 수 없음 가) 국내 고등학교 2016년 2월(포함) 이후 졸업자 및 2024년 2월 졸업예정자 나) 검정고시 합격자: 2016년 3월 1일부터 원서접수일까지 검정고시에 합격한자로서 합격증명서와 성적증명서를 제출할 수 있는 자 다) 다문화가정자녀: 결혼 이전에 외국 국적을 가진 친부모와 국적이 대한민국인 친부모 사이에 출생한 대한민국 국적자 라) 다자녀가정자녀: 가족관계증명서상 3자녀 이상 가정의 자녀인 자 마) 소방공무원, 경찰공무원 또는 직업군인의 자녀: 10년이상 근무 중(한)인 자(퇴직자포함)</p>																																																					
전형방법	<p>가) 전형요소별 반영비율: 일괄합산</p> <table border="1" data-bbox="355 409 1426 566"> <thead> <tr> <th rowspan="2">모집계열</th> <th colspan="2">학교생활기록부</th> <th rowspan="2">실기고사</th> <th rowspan="2">면접고사</th> <th rowspan="2">계(총점)</th> </tr> <tr> <th>교과</th> <th>비교과(봉사시간)</th> </tr> </thead> <tbody> <tr> <td>공학, 인문사회, 자연과학</td> <td>90% (900점)</td> <td>10% (100점)</td> <td>-</td> <td>-</td> <td>100% (1,000점)</td> </tr> </tbody> </table> <p>나) 학년별 학생부 교과 반영비율</p> <table border="1" data-bbox="355 607 1426 745"> <thead> <tr> <th rowspan="2">모집계열</th> <th colspan="3">학년별 교과성적 반영비율</th> <th rowspan="2">교과성적 반영총점</th> </tr> <tr> <th>1학년 (1학기, 2학기)</th> <th>2학년 (1학기, 2학기)</th> <th>3학년 (1학기)</th> </tr> </thead> <tbody> <tr> <td>공학, 인문사회, 자연과학</td> <td>30%</td> <td>30%</td> <td>40%</td> <td>900</td> </tr> </tbody> </table> <p>다) 학생부 비교과(봉사시간) 반영점수</p> <table border="1" data-bbox="355 786 1426 864"> <thead> <tr> <th>시간(시간)</th> <th>1~2</th> <th>3~6</th> <th>7~12</th> <th>13~20</th> <th>21~30</th> <th>31~38</th> <th>39~44</th> <th>45~48</th> <th>49~</th> </tr> </thead> <tbody> <tr> <td>점수(점)</td> <td>92</td> <td>93</td> <td>94</td> <td>95</td> <td>96</td> <td>97</td> <td>98</td> <td>99</td> <td>100</td> </tr> </tbody> </table> <p>라) 학생부 교과 반영방법</p> <table border="1" data-bbox="355 904 1426 1021"> <thead> <tr> <th>모집계열</th> <th>학년별 반영교과 학년 학기당 교과별 상위 3과목, 총 15과목 반영</th> <th>비고</th> </tr> </thead> <tbody> <tr> <td>전 모집계열</td> <td>국어, 수학, 영어, 사회, 과학, 한국사</td> <td>학교생활기록부 반영방법 참조(p.51)</td> </tr> </tbody> </table>	모집계열	학교생활기록부		실기고사	면접고사	계(총점)	교과	비교과(봉사시간)	공학, 인문사회, 자연과학	90% (900점)	10% (100점)	-	-	100% (1,000점)	모집계열	학년별 교과성적 반영비율			교과성적 반영총점	1학년 (1학기, 2학기)	2학년 (1학기, 2학기)	3학년 (1학기)	공학, 인문사회, 자연과학	30%	30%	40%	900	시간(시간)	1~2	3~6	7~12	13~20	21~30	31~38	39~44	45~48	49~	점수(점)	92	93	94	95	96	97	98	99	100	모집계열	학년별 반영교과 학년 학기당 교과별 상위 3과목, 총 15과목 반영	비고	전 모집계열	국어, 수학, 영어, 사회, 과학, 한국사	학교생활기록부 반영방법 참조(p.51)
모집계열	학교생활기록부		실기고사	면접고사				계(총점)																																														
	교과	비교과(봉사시간)																																																				
공학, 인문사회, 자연과학	90% (900점)	10% (100점)	-	-	100% (1,000점)																																																	
모집계열	학년별 교과성적 반영비율			교과성적 반영총점																																																		
	1학년 (1학기, 2학기)	2학년 (1학기, 2학기)	3학년 (1학기)																																																			
공학, 인문사회, 자연과학	30%	30%	40%	900																																																		
시간(시간)	1~2	3~6	7~12	13~20	21~30	31~38	39~44	45~48	49~																																													
점수(점)	92	93	94	95	96	97	98	99	100																																													
모집계열	학년별 반영교과 학년 학기당 교과별 상위 3과목, 총 15과목 반영	비고																																																				
전 모집계열	국어, 수학, 영어, 사회, 과학, 한국사	학교생활기록부 반영방법 참조(p.51)																																																				
선발원칙	<p>가) 모집단위별 총점에 의한 석차 순으로 선발 나) 전형총점 순위에 따른 일괄합산식 사정에 의한 성적순으로 선발 다) 전체지원자(재수생 포함): 3학년 1학기 성적까지 반영(교과, 비교과 포함) 라) 검정고시 출신자는 검정고시 성적을 비교 내신표로 환산 적용 마) 수시모집에서 미등록 또는 결원이 발생한 경우 다음 모집시기로 이월하여 총원</p>																																																					
제출서류	<p>* 해당서류를 미제출시 불합격 처리함 * 모든 제출서류는 지원시점 기준 1개월 이내에 발급된 것으로 발행기관장 직인이 날인되어 있어야 함 가) 학교생활기록부 1부(※ 온라인 제공 동의자는 제출하지 않음) - 학교생활기록부 온라인 제공 비동의자, 온라인 제공 미설치 고교 출신자만 제출 ※ 고등학교에 조회하여 위조나 변조의 사실이 발견될 경우 합격 또는 입학허가를 취소함 나) 다문화가정 자녀: 가족관계증명서 1부, 혼인관계증명서 1부, 외국인등록사실증명서(해당자) 1부 다) 다자녀가정 자녀: 부 또는 모 명의의 가족관계증명서 1부 라) 소방공무원, 경찰공무원 또는 직업군인의 자녀: 가족관계증명서 1부, 부 또는 모 명의의 재직증명서 관련서류 1부 마) 검정고시 출신자 - 합격증명서 및 성적증명서 각 1부(※ 온라인 제공 동의자는 제출하지 않음)</p>																																																					
동점자 처리기준	<p>일반전형 동점자 처리기준과 동일</p>																																																					
전형일정	<p>본 모집요강 p.9쪽 참조</p>																																																					

학생부교과

농어촌학생
특별전형_
정원외

전형방법

정원외
농어촌학생

학생부교과 - 공학 | 인문사회 | 자연과학



※ 봉사시간이 없을 경우 '0'점 처리함

모집단위
및 모집인원

단과대학	계열	모집학과명	모집인원
미래융합대학	공학	지능정보통신공학과	모집 단위 미지정
	자연과학	스마트팜학과	
공과대학	공학	컴퓨터소프트웨어학과	
		전자공학과	
		건축학과(5년제)	
		건축공학과	
		멀티미디어학과	
		빅데이터경영공학과	
		드론공간정보공학과	
글로벌상경대학	인문사회(상경)	유통마케팅학과	
		글로벌무역학과	
		경영학과	
		광고홍보학과	
		호텔경영학과❖	
		관광경영학과❖	
		세무학과	
		부동산학과	
		영어과	
		일어일문학과❖	
		중국학과❖	
보건의료복지대학	인문사회(인문)	보건행정학과	
	자연과학	뷰티보건학과	
		치위생학과	
		물리치료학과	
		간호학과❖	
		임상병리학과	
		응급구조학과	
	인문사회(인문)	아동복지학과❖	
		사회복지학과	
		휴먼케어학과	
30개 전공			46

❖ 교직과정 개설학과(매년 시행되는 교육부 교직과정 심의 결과에 따라 변경 될 수 있음)
 ※ 대학구조개혁으로 인하여 모집인원 변경가능

지원자격

- * 검정고시 출신자는 지원할 수 없음
- * 외국고등학교 교과과정 이수자는 지원할 수 없음
- 가) 국내 고등학교 2016년 2월(포함) 이후 졸업자 및 2024년 2월 졸업예정자
- 나) 아래의 지원자격 중 하나에 해당하는 자

구분	지원자격
공통	<ul style="list-style-type: none"> • 특수목적고는 제외 • 재학 기간 중(해당학교 입학일부터 졸업일까지) 거주지 또는 고교소재지가 행정구역관리를 위해 시·동으로 변경된 경우에는 농어촌으로 인정 • 농어촌 소재(읍·면) 또는 도서벽지 지역 소재 고등학교 및 행정구역 적용 범위 <ul style="list-style-type: none"> - 「지방자치법」 제3조에 의한 읍·면지역 및 「도서벽지 교육진흥법 시행규칙 제2조」 소재지 - 2개 이상 학교에 재학한 경우는 해당 학교 모두가 읍·면 소재 학교이어야 함 - 고등학교 재학 당시 행정구역이 읍·면이었으나 재학기간 중 또는 졸업 이후에 시(市) 등으로 행정구역 개편이 된 경우 읍·면 지역으로 간주
6년거주	• 농어촌 소재(읍·면) 또는 도서벽지 지역 중학교 및 고등학교 졸업(예정)자로 중학교부터 고등학교 졸업일(6년간)까지 학생본인 및 부모(사망, 이혼, 기타사유에 해당하는 부모는 제외)가 농어촌지역 또는 도서벽지 지역에 거주하는(한) 자
12년거주	• 농어촌 소재(읍·면) 또는 도서벽지 지역 초·중·고교 12년과정을 이수한 학생으로서 초등학교, 중학교, 고등학교 재학기간동안 농어촌 또는 도서벽지 지역에 거주하는(한) 자

전형방법

가) 전형요소별 반영비율: 일괄합산

모집계열	학교생활기록부		실기고사	면접고사	계(총점)
	교과	비교과(봉사시간)			
공학, 인문사회, 자연과학	90% (900점)	10% (100점)	-	-	100% (1,000점)

나) 학년별 학생부 교과 반영비율

모집계열	학년별 교과성적 반영비율			교과성적 반영총점
	1학년 (1학기, 2학기)	2학년 (1학기, 2학기)	3학년 (1학기)	
공학, 인문사회, 자연과학	30%	30%	40%	900

다) 학생부 비교과(봉사시간) 반영점수

시간(H)	1~2	3~6	7~12	13~20	21~30	31~38	39~44	45~48	49~
점수(점)	92	93	94	95	96	97	98	99	100

라) 학생부 교과 반영방법

모집계열	학년별 반영교과 학년 학기당 교과별 상위 3과목, 총 15과목 반영	비고
전 모집계열	국어, 수학, 영어, 사회, 과학, 한국사	학교생활기록부 반영방법 참조(p.51)

선발원칙

- 가) 모집단위별 총점에 의한 석차 순으로 선발
- 나) 전형총점 순위에 따른 일괄합산식 사정에 의한 성적순으로 선발
- 다) 전체지원자(재수생 포함): 3학년 1학기 성적까지 반영(교과, 비교과 포함)
- 라) 수시모집에서 미등록 또는 결원이 발생한 경우 다음 모집시기로 이월하여 총원

제출서류

- * 해당서류를 미제출시 불합격 처리함
- * 모든 제출서류는 지원시점 기준 1개월 이내에 발급된 것으로 발행기관장 직인이 날인되어 있어야 함
- * 농어촌학생특별전형 지원자격 검증을 위해 고교졸업 완료 후 모든 제출서류는 다시 제출해야 함

구분	제출서류
공통	<ul style="list-style-type: none"> • 수시모집 농어촌학생전형 학교장 확인서 1부(※ 대학자체 서식) • 고등학교 학교생활기록부 1부(※ 온라인 제공 동의자는 제출하지 않음) <ul style="list-style-type: none"> - 고등학교 학교생활기록부 온라인 제공 비동의자 및 온라인 제공 미설치 고교 출신자만 제출 ※ 고등학교에 조회하여 위조나 변조의 사실이 발견될 경우 합격 또는 입학허가를 취소함
6년거주 (부모 동거자)	<ul style="list-style-type: none"> • 중학교 학교생활기록부 1부(※ 온라인 제공 동의와 관계없이 반드시 제출) • 학생본인, 부·모 주민등록초본 각 1부 <ul style="list-style-type: none"> ※ 과거의 주소 변동 사항 전체 포함하여 발급 ※ 개명 시 개인 인적 사항 변경 포함하여 발급 • 가족관계증명서 1부(학생본인 명의로 발급) <ul style="list-style-type: none"> ※ 주민등록번호 뒷자리 포함하여 발급 • 부모 이혼 또는 사망 시 아래에 해당하는 서류 제출 <ul style="list-style-type: none"> * 부·모 이혼 시: 부·모 혼인관계증명서 1부 * 부·모 사망 시: 사망하신 분의 기본증명서 또는 주민등록 말소자 초본 1부
12년거주 (학생 본인거주)	<ul style="list-style-type: none"> • 초등학교 학교생활기록부 1부(※ 온라인 제공 동의와 관계없이 반드시 제출) • 중학교 학교생활기록부 1부(※ 온라인 제공 동의와 관계없이 반드시 제출) • 학생본인 주민등록초본 1부

동점자 처리기준

일반전형 동점자 처리기준과 동일

전형일정

본 모집요강 p.9쪽 참조

학생부교과

**특성화고교
졸업자
특별전형_
정원외**

전형방법

정원외

특성화고교 졸업자

학생부교과 - 공학 | 인문사회 | 자연과학



※ 봉사시간이 없을 경우 '0'점 처리함

**모집단위
및 모집인원**

단과대학	계열	모집학과명	모집인원
미래융합 대학	공학	지능정보통신공학과	모집 단위 미지정
	자연과학	스마트팜학과	
공과대학	공학	컴퓨터소프트웨어학과	
		전자공학과	
		건축학과(5년제)	
		건축공학과	
		멀티미디어학과	
		빅데이터경영공학과	
		드론공간정보공학과	
글로벌 상경대학	인문사회(상경)	유통마케팅학과	
		글로벌무역학과	
		경영학과	
		호텔경영학과❖	
		관광경영학과❖	
		세무학과	
보건의료 복지대학	자연과학	간호학과	
16개 전공			25

❖ 교직과정 개설학과(매년 시행되는 교육부 교직과정 심의 결과에 따라 변경 될 수 있음)
※ 대학구조개혁으로 인하여 모집인원 변경가능

지원자격

- * 검정고시 출신자는 지원할 수 없음
- * 외국고등학교·마이스터고등학교 교과과정 이수자는 지원할 수 없음
- 가) 국내 고등학교 2016년 2월(포함) 이후 졸업자 및 2024년 2월 졸업예정자
- 나) 우리대학에서 인정한 고등학교 기준학과 이수자

모집단위명	교육과정의 기준학과명
기능정보통신공학과	관광·레저과, 금융과, 경영·사무과, 문화콘텐츠학과, 전기과, 전자과, 기계과, 판매과, 방송·통신과, 정보컴퓨터과
스마트팜학과	건축시공과, 경영·사무과, 관광·레저과, 금융과, 기계과, 냉동공조과, 농업과, 농업기계과, 농업토목과, 디자인과, 문화콘텐츠과, 방송·통신과, 산림자원과, 수산양식과, 식품가공과, 원예과, 유통과, 전기과, 전자과, 정보컴퓨터과, 조경과, 조리·식음료과, 토목과, 판매과
컴퓨터소프트웨어학과	경영·사무과, 금융과, 유통과, 전자과, 기계과, 판매과, 방송·통신과, 정보컴퓨터과, 해양생산과, 재무·회계과
전자공학과	문화콘텐츠학과, 자동차과, 전기과, 전자과, 기계과, 방송·통신과, 정보컴퓨터과
건축학과(5년제)	건축시공과, 디자인과, 조경과, 토목과
건축공학과	건축시공과, 디자인과, 조경과, 토목과, 산업안전과
멀티미디어학과	문화콘텐츠학과, 전자과, 판매과, 방송·통신과, 정보컴퓨터과
빅데이터경영공학과	경영·사무과, 금속재료과, 금융과, 기계과, 냉동공조과, 농업과, 농업기계과, 산업안전과, 판매과, 유통과, 자동차과, 전기과, 전자과, 정보컴퓨터과, 재무·회계과, 문화콘텐츠, 방송·통신과, 향해과
드론공간정보공학과	건축시공과, 경영·사무과, 관광·레저과, 농업과, 농업토목과, 산림자원과, 유통과, 정보컴퓨터과, 조경과, 토목과, 해양생산과, 해양레저과,
유통마케팅학과	경영·사무과, 관광·레저과, 금융과, 유통과, 수산양식과, 판매과, 정보컴퓨터과, 향해과, 재무·회계과
글로벌무역학과	경영·사무과, 관광·레저과, 금융과, 농업과, 판매과, 디자인과, 수산양식과, 유통과, 정보컴퓨터과, 향해과, 해양생산과, 재무·회계과
경영학과	경영·사무과, 관광·레저과, 금융과, 디자인과, 유통과, 판매과, 정보컴퓨터과, 조경과, 문화콘텐츠, 향해과, 재무·회계과
호텔경영학과	경영·사무과, 관광·레저과, 판매과, 식품가공과, 유통과, 정보컴퓨터과, 조리·식음료과, 문화콘텐츠, 향공과, 재무·회계과
관광경영학과	경영·사무과, 관광·레저과, 금융과, 디자인과, 산림자원과, 식품가공과, 유통과, 판매과, 정보컴퓨터과, 조경과, 조리·식음료과, 향공과, 해양레저산업과, 해양생산과, 해양레저과, 재무·회계과
세무학과	경영사무과, 관광레저과, 금융과, 유통과, 판매과, 정보컴퓨터과, 재무·회계과, 향해과
간호학과	보건간호과

다) 해당 모집단위와 동일계열 기준학과가 다르더라도 관련된 전문교과를 30단위 이상 이수한 경우 지원 가능(대학입학전형관리위원회에서 심의 후 결정)

전형방법

가) 전형요소별 반영비율: 일괄합산

모집계열	학교생활기록부		실기고사	면접고사	계(총점)
	교과	비교과(봉사시간)			
공학, 인문사회, 자연과학	90% (900점)	10% (100점)	-	-	100% (1,000점)

나) 학년별 학생부 교과 반영비율

모집계열	학년별 교과성적 반영비율			교과성적 반영총점
	1학년 (1학기, 2학기)	2학년 (1학기, 2학기)	3학년 (1학기)	
공학, 인문사회, 자연과학	30%	30%	40%	900

다) 학생부 비교과(봉사시간) 반영점수

시간(H)	1~2	3~6	7~12	13~20	21~30	31~38	39~44	45~48	49~
점수(점)	92	93	94	95	96	97	98	99	100

라) 학생부 교과 반영방법

모집계열	학년별 반영교과 학년 학기당 교과별 상위 3과목, 총 15과목 반영	비고
전 모집계열	국어, 수학, 영어, 사회, 과학, 한국사, 전문교과	학교생활기록부 반영방법 참조(p.51)

선발원칙

- 가) 모집단위별 총점에 의한 석차 순으로 선발
- 나) 전형총점 순위에 따른 일괄합산식 사정에 의한 성적순으로 선발
- 다) 전체지원자(재수생 포함): 3학년 1학기 성적까지 반영(교과, 비교과 포함)
- 라) 수시모집에서 미등록 또는 결원이 발생한 경우 다음 모집시기로 이월하여 충원

제출서류

- * 해당서류를 미제출시 불합격 처리함
- * 모든 제출서류는 지원시점 기준 1개월 이내에 발급된 것으로 발행기관장 직인이 날인되어 있어야 함
- 가) 학교생활기록부 1부(※ 온라인 제공 동의자는 제출하지 않음)
 - 학교생활기록부 온라인 제공 비동의자, 온라인 제공 미설치 고교 출신자만 제출
 - ※ 고등학교에 조회하여 위조나 변조의 사실이 발견될 경우 합격 또는 입학허가를 취소함

동점자 처리기준

일반전형 동점자 처리기준과 동일

전형일정

본 모집요강 p.9쪽 참조

02 학생부교과(교과+면접)

정원내

교과+면접

공학 | 인문사회 | 자연과학

정원외

기초생활수급자 및 차상위계층 | 장애인 등 대상자

공학 | 인문사회 | 자연과학

학생부 교과

70%

면접

30%

※ 비대면 녹화영상 면접



학생부교과

교과+면접
전형

전형방법

정원내
교과+면접

학생부교과(교과+면접) - 공학 | 인문사회 | 자연과학



※ 비대면 녹화영상 면접

모집단위
및 모집인원

단과대학	계열	모집학과명	모집인원
미래융합 대학	공학	가상현실학과	13
		지능정보통신공학과	17
	자연과학	스마트팜학과	6
공과대학	공학	컴퓨터소프트웨어학과	18
		전자공학과	17
		건축학과(5년제)	9
		건축공학과	12
		멀티미디어학과	17
		빅데이터경영공학과	15
		드론공간정보공학과	16
글로벌 상경대학	인문사회(상경)	유통마케팅학과	13
		글로벌무역학과	13
		경영학과	14
		광고홍보학과	16
		호텔경영학과❖	13
		관광경영학과❖	13
		세무학과	11
		부동산학과	7
		영어과	6
		일어일문학과❖	7
중국학과❖	6		
보건의료 복지대학	인문사회(인문)	보건행정학과	19
	자연과학	뷰티보건학과	7
		치위생학과	10
		물리치료학과	8
		간호학과❖	12
		임상병리학과	9
		응급구조학과	11
	인문사회(인문)	아동복지학과❖	20
		사회복지학과	13
		휴먼케어학과	11
31개 전공			379

❖ 교직과정 개설학과(매년 시행되는 교육부 교직과정 심의 결과에 따라 변경 될 수 있음)
 ※ 대학구조개혁으로 인하여 모집인원 변경가능

지원자격	<p>* 검정고시 출신자 지원 가능</p> <p>* 외국고등학교 교과과정 이수자는 지원할 수 없음</p> <p>가) 국내 고등학교 2016년 2월(포함) 이후 졸업자 및 2024년 2월 졸업예정자</p> <p>나) 검정고시 합격자: 2016년 3월 1일부터 원서접수일까지 검정고시에 합격한자로서 합격증명서와 성적증명서를 제출할 수 있는 자</p>																																	
전형방법	<p>가) 전형요소별 반영비율: 일괄합산</p> <table border="1" style="width: 100%; border-collapse: collapse; text-align: center;"> <thead> <tr> <th rowspan="2">모집계열</th> <th colspan="2">학교생활기록부</th> <th rowspan="2">실기고사</th> <th rowspan="2">면접고사</th> <th rowspan="2">계(총점)</th> </tr> <tr> <th>교과</th> <th>비교과 (봉사시간)</th> </tr> </thead> <tbody> <tr> <td>공학, 인문사회, 자연과학</td> <td>70% (700점)</td> <td>-</td> <td>-</td> <td>30% (300점)</td> <td>100% (1,000점)</td> </tr> </tbody> </table> <p>나) 학년별 학생부 교과 반영비율</p> <table border="1" style="width: 100%; border-collapse: collapse; text-align: center;"> <thead> <tr> <th rowspan="2">모집계열</th> <th colspan="3">학년별 교과성적 반영비율</th> <th rowspan="2">교과성적 반영총점</th> </tr> <tr> <th>1학년 (1학기, 2학기)</th> <th>2학년 (1학기, 2학기)</th> <th>3학년 (1학기)</th> </tr> </thead> <tbody> <tr> <td>공학, 인문사회, 자연과학</td> <td>30%</td> <td>30%</td> <td>40%</td> <td>700</td> </tr> </tbody> </table> <p>다) 학생부 교과 반영방법</p> <table border="1" style="width: 100%; border-collapse: collapse; text-align: center;"> <thead> <tr> <th>모집계열</th> <th>학년별 반영교과 학년 학기당 교과별 상위 3과목, 총 15과목 반영</th> <th>비고</th> </tr> </thead> <tbody> <tr> <td>전 모집계열</td> <td>국어, 수학, 영어, 사회, 과학, 한국사</td> <td>학교생활기록부 반영방법 참조(p.51)</td> </tr> </tbody> </table>	모집계열	학교생활기록부		실기고사	면접고사	계(총점)	교과	비교과 (봉사시간)	공학, 인문사회, 자연과학	70% (700점)	-	-	30% (300점)	100% (1,000점)	모집계열	학년별 교과성적 반영비율			교과성적 반영총점	1학년 (1학기, 2학기)	2학년 (1학기, 2학기)	3학년 (1학기)	공학, 인문사회, 자연과학	30%	30%	40%	700	모집계열	학년별 반영교과 학년 학기당 교과별 상위 3과목, 총 15과목 반영	비고	전 모집계열	국어, 수학, 영어, 사회, 과학, 한국사	학교생활기록부 반영방법 참조(p.51)
모집계열	학교생활기록부		실기고사	면접고사				계(총점)																										
	교과	비교과 (봉사시간)																																
공학, 인문사회, 자연과학	70% (700점)	-	-	30% (300점)	100% (1,000점)																													
모집계열	학년별 교과성적 반영비율			교과성적 반영총점																														
	1학년 (1학기, 2학기)	2학년 (1학기, 2학기)	3학년 (1학기)																															
공학, 인문사회, 자연과학	30%	30%	40%	700																														
모집계열	학년별 반영교과 학년 학기당 교과별 상위 3과목, 총 15과목 반영	비고																																
전 모집계열	국어, 수학, 영어, 사회, 과학, 한국사	학교생활기록부 반영방법 참조(p.51)																																
면접고사 (비대면)	<p>가) 면접고사(비대면 녹화영상 면접)</p> <ol style="list-style-type: none"> (1) 학교생활기록부 인성 및 전공관련 기초소양(인성, 리더십, 전공적합성) 평가 (2) 면접고사 대상: 모집단위별 지원자 전원 (3) 면접고사 방법: 비대면 녹화영상 업로드 (4) 면접고사 불참자: 불합격 처리 (5) 면접고사 유의사항 <ul style="list-style-type: none"> - 비대면 녹화 영상면접 당일에 공개되는 3개의 질문을 확인 후 3분 이내 답변 - 녹화 시 카메라를 응시하며 상반신만 노출하여야 함 - 영상 편집은 불가능하며, 반드시 원본을 업로드 하여야 함 - 대리 면접을 한 경우 불합격 처리 - 블라인드 면접으로 진행되며 교복, 교표 착용 금지 및 부모의 개인정보를 노출할 시 불합격 처리 																																	
선발원칙	<p>가) 모집단위별 총점에 의한 석차 순으로 선발</p> <p>나) 전형총점 순위에 따른 일괄합산식 사정에 의한 성적순으로 선발</p> <p>다) 전체지원자(재수생 포함): 3학년 1학기 성적까지 반영</p> <p>라) 검정고시 출신자는 검정고시 성적을 비교 내신표로 환산 적용</p> <p>마) 수시모집에서 미등록 또는 결원이 발생한 경우 다음 모집시기로 이월하여 충원</p>																																	
제출서류	<p>* 해당서류를 미제출시 불합격 처리함</p> <p>* 모든 제출서류는 지원시점 기준 1개월 이내에 발급된 것으로 발행기관장 직인이 날인되어 있어야 함</p> <p>가) 학교생활기록부 1부(※ 온라인 제공 동의자는 제출하지 않음)</p> <ul style="list-style-type: none"> - 학교생활기록부 온라인 제공 비동의자, 온라인 제공 미설치 고교 출신자만 제출 ※ 고등학교에 조회하여 위조나 변조의 사실이 발견될 경우 합격 또는 입학허가를 취소함 <p>나) 검정고시 출신자</p> <ul style="list-style-type: none"> - 합격증명서 및 성적증명서 각 1부(※ 온라인 제공 동의자는 제출하지 않음) 																																	

**동점자
처리기준**

구분	동점자 순위결정기준
공통	<ul style="list-style-type: none"> 최초 합격자 사정시 합격선의 동점자가 2명 이상인 경우에는 아래의 동점자 순위결정 기준에 의해 처리하며, "동점자 순위결정기준" 적용에도 불구하고 동점자가 있을 경우 모두를 합격처리함 동점자로 합격자(최종 등록자)가 모집인원을 초과한 경우는 다음 학년도의 모집인원에서 그만큼 감축하여 모집
1순위	· 학교생활기록부 교과 환산점수가 높은 자
2순위	· 교과성적 학년별 평균점수가 높은 자(아래 순서에 준함) - 3학년 → 2학년 → 1학년
3순위	<ul style="list-style-type: none"> 계열별로 반영된 교과 중 다음 교과의 이수학기 점수의 합이 높은 자 (※ 검정고시 출신자는 다음 응시과목 점수가 높은자) - 공학, 자연과학: 수학 → 영어 → 국어 → 과학 - 인문사회(상경): 국어 → 영어 → 수학 → 사회 - 인문사회(인문): 국어 → 영어 → 사회 → 수학
4순위	· 면접고사 점수가 높은 자

전형일정

본 모집요강 p.9쪽 참조



이게 남서울대학 EASY

학생부교과

**기초생활
수급자 및
차상위계층
전형_정원외**

전형방법

정원외

기초생활수급자 및 차상위계층

학생부교과(교과+면접) - 공학 | 인문사회 | 자연과학



※ 비대면 녹화영상 면접

**모집단위
및 모집인원**

단과대학	계열	모집학과명	모집인원
미래융합 대학	공학	지능정보통신공학과	모집 단위 미지정
	자연과학	스마트팜학과	
공과대학	공학	컴퓨터소프트웨어학과	
		전자공학과	
		지능정보통신공학과	
		건축학과(5년제)	
		건축공학과	
		멀티미디어학과	
		빅데이터경영공학과	
드론공간정보공학과			
글로벌 상경대학	인문사회(상경)	유통마케팅학과	
		글로벌무역학과	
		경영학과	
		광고홍보학과	
		호텔경영학과❖	
		관광경영학과❖	
		세무학과	
		부동산학과	
		영어과	
		일어일문학과❖	
중국학과❖			
보건의료 복지대학	인문사회(인문)	보건행정학과	
	자연과학	뷰티보건학과	
		치위생학과	
		물리치료학과	
		간호학과❖	
		임상병리학과	
		응급구조학과	
	인문사회(인문)	아동복지학과❖	
		사회복지학과	
		휴먼케어학과	
31개 전공			45

❖ 교직과정 개설학과(매년 시행되는 교육부 교직과정 심의 결과에 따라 변경 될 수 있음)
 ※ 대학구조개혁으로 인하여 모집인원 변경가능

지원자격

* 검정고시 출신자 지원 가능
 * 외국고등학교 교과과정 이수자는 지원할 수 없음
 가) 국내 고등학교 졸업(예정)자 또는 법령(검정고시 합격자 포함)에 의해 동등 이상의 학력이 있는자
 나) 아래의 지원자격 중 해당자
 (1) 「국가보훈기본법」 제3조 제2호의 '국가보훈대상자'로서 국가보훈관계 법령에 따른 교육지원 대상자
 (2) 「국민기초생활 보장법」 제2조 제1호(수급권자), 제2호(수급자) 및 제11호(차상위계층에 의한 대상자)
 (3) 「한부모가족지원법」 제5조 또는 제5조의 그에 따른 대상자
 ※ 차상위계층의 인정범위
 ○ 차상위 본인부담금 경감, 차상위 장애수당, 차상위 장애인연금 부가급여, 차상위 자활급여, 한부모가정 지원사업 중 하나 이상의 급여 수급/우선돌봄 차상위 가구의 학생: 소득인정액이 최저생계비의 120% 이하인 계층
 ○ 시·군·구청장 또는 읍·면·동 행정복지센터장이 발급하는 「장애수당대상자확인서, 장애인연금대상자확인서, 자활근로자 확인서, 한부모가족확인서, 우선돌봄차상위확인서」를 발급해 주는 경우 이를 대학에 제출 (단, 차상위 본인부담경감대상자의 경우 국민건강보험공단 이사장이 발행하는 「차상위 본인부담경감 대상자 증명서」로서 위 확인서를 대체)
 ※ 학생이 속한 세대의 구성원 중 한 명이 동 대상자인 경우 이 학생은 차상위계층으로 인정

전형방법

가) 전형요소별 반영비율: 일괄합산

모집계열	학교생활기록부		실기고사	면접고사	계(총점)
	교과	비교과 (봉사시간)			
공학, 인문사회, 자연과학	70% (700점)	-	-	30% (300점)	100% (1,000점)

나) 학년별 학생부 교과 반영비율

모집계열	학년별 교과성적 반영비율			교과성적 반영총점
	1학년 (1학기, 2학기)	2학년 (1학기, 2학기)	3학년 (1학기)	
공학, 인문사회, 자연과학	30%	30%	40%	700

다) 학생부 교과 반영방법

모집계열	학년별 반영교과 학년 학기당 교과별 상위 3과목, 총 15과목 반영	비고
전 모집계열	국어, 수학, 영어, 사회, 과학, 한국사	학교생활기록부 반영방법 참조(p.51)

면접고사 (비대면)

가) 면접고사(비대면 녹화영상 면접)
 1) 학교생활기록부 인성 및 전공관련 기초소양(인성, 리더십, 전공적합성) 평가
 2) 면접고사 대상: 모집단위별 지원자 전원
 3) 면접고사 방법: 비대면 녹화영상 업로드
 4) 면접고사 불참자: 불합격 처리
 5) 면접고사 유의사항
 - 비대면 녹화 영상면접 당일에 공개되는 3개의 질문을 확인 후 3분 이내 답변
 - 녹화 시 카메라를 응시하며 상반신만 노출하여야 함
 - 영상 편집은 불가능하며, 반드시 원본을 업로드 하여야 함
 - 대리 면접을 한 경우 불합격 처리
 - 블라인드 면접으로 진행되며 교복, 교표 착용 금지 및 부모의 개인정보를 노출할 시 불합격 처리

선발원칙

가) 모집단위별 총점에 의한 석차 순으로 선발
 나) 전형총점 순위에 따른 일괄합산식 사정에 의한 성적순으로 선발
 다) 전체지원자(재수생 포함): 3학년 1학기 성적까지 반영
 라) 검정고시 출신자는 검정고시 성적을 비교 내신표로 환산 적용
 마) 수시모집에서 미등록 또는 결원이 발생한 경우 다음 모집시기로 이월하여 충원

제출서류		지원자격	제출서류	발급처
* 해당서류를 미제출시 불합격 처리함 * 모든 제출서류는 지원시점 기준 1개월(차상위계층복지급여대상자 7일) 이내에 발급된 것으로 발행기관장 직인이 날인되어 있어야 함 가) 학교생활기록부 1부(※ 온라인 제공 동의자는 제출하지 않음) - 2016년 2월 이전 졸업자 및 학교생활기록부 온라인 제공 비동의자, 온라인 제공 미설치 고교 출신자만 제출 ※ 고등학교에 조회하여 위조나 변조의 사실이 발견될 경우 합격 또는 입학허가를 취소함 나) 검정고시 출신자 - 합격증명서 및 성적증명서 각 1부(※ 온라인 제공 동의자는 제출하지 않음) 다) 아래의 서류 중 해당되는 서류 각 1부 제출				
기초생활수급(권)자	지원자가 수급자인 경우		· 국민기초생활수급자증명서(본인) 1부	시·군·구청 읍·면·동 행정복지센터
	지원자가 속한 세대의 구성원 중 한 명이 대상자인 경우		· 가족관계증명서(대상자 기준) 1부 · 주민등록등본(대상자 기준) 1부 · 국민기초생활보장수급자증명서(대상자 기준) 1부	
차상위계층 복지급여대상자	지원자가 대상자인 경우		· 자활근로자확인서, 장애인연금·장애수당·장애아동수당 대상자확인서, 차상위본인부담경감대상자증명서, 차상위계층확인서 중 1부 <원서 접수일로부터 7일 이내 발급한 서류>	시·군·구청 읍·면·동 행정복지센터 ※차상위본인부담 경감대상자확인서 : 국민건강보험공단
	지원자가 속한 세대의 구성원 중 한 명이 대상자인 경우		· 가족관계증명서(대상자 기준) 1부 · 주민등록등본(대상자 기준) 1부 · 자활근로자확인서, 장애인연금·장애수당·장애아동수당 대상자확인서, 차상위본인부담경감대상자증명서, 차상위계층확인서 중 1부 <원서 접수일로부터 7일 이내 발급한 서류>	
한부모가족 지원대상자	지원자가 대상자인 경우		· 한부모가족증명서(본인) 1부	시·군·구청 읍·면·동 행정복지센터
	지원자의 부·모가 대상자인 경우		· 가족관계증명서(부·모 기준) 1부 · 주민등록등본(부·모 기준) 1부 · 한부모가족증명서(부·모 기준) 1부	
동점자 처리기준	교과+면접전형 동점자 처리기준과 동일			
전형일정	본 모집요강 p.9쪽 참조			



이게 남서울대학 EASY

학생부교과

**장애인 등
대상자
특별전형
정원외**

전형방법

정원외

장애인 등 대상자

학생부교과(교과+면접) - 인문사회



※ 비대면 녹화영상 면접

모집단위 및 모집인원	단과대학	계열	모집학과명		모집인원																																	
	글로벌 상경대학	인문사회	유통마케팅학과	모집 단위 미지정	10																																	
보건의료 복지대학	글로벌무역학과																																					
	경영학과																																					
	아동복지학과❖																																					
	사회복지학과																																					
			휴먼케어학과																																			
			6개 전공	10																																		
❖ 교직과정 개설학과(매년 시행되는 교육부 교직과정 심의 결과에 따라 변경 될 수 있음) ※ 대학구조개혁으로 인하여 모집인원 변경가능																																						
지원자격	<p>* 검정고시 출신자 지원 가능 * 외국고등학교 교과과정 이수자는 지원할 수 없음 가) 국내 고등학교 졸업(예정)자 또는 법령(검정고시 합격자 포함)에 의해 동등 이상의 학력이 있는자 나) 기본사항 1) 장애인복지법 제32조의 규정에 의하여 등록된 장애인으로 장애인 등에 대한 특수교육법 제15조의 규정에 의거한 특수 교육대상자 2) 기타 장애인 복지법에 이종등록되지 않는 「국가유공자 등의 예우 및 지원에 관한 법령」 제4조에 의한 상위등급자(국가보훈처등록)</p>																																					
전형방법	<p>가) 전형요소별 반영비율: 일괄합산</p> <table border="1"> <thead> <tr> <th rowspan="2">모집계열</th> <th colspan="2">학교생활기록부</th> <th rowspan="2">실기고사</th> <th rowspan="2">면접고사</th> <th rowspan="2">계(총점)</th> </tr> <tr> <th>교과</th> <th>비교과 (봉사시간)</th> </tr> </thead> <tbody> <tr> <td>인문사회</td> <td>70% (700점)</td> <td>-</td> <td>-</td> <td>30% (300점)</td> <td>100% (1,000점)</td> </tr> </tbody> </table> <p>나) 학년별 학생부 교과 반영비율</p> <table border="1"> <thead> <tr> <th rowspan="2">모집계열</th> <th colspan="3">학년별 교과성적 반영비율</th> <th rowspan="2">교과성적 반영총점</th> </tr> <tr> <th>1학년 (1학기, 2학기)</th> <th>2학년 (1학기, 2학기)</th> <th>3학년 (1학기)</th> </tr> </thead> <tbody> <tr> <td>공학, 인문사회, 자연과학</td> <td>30%</td> <td>30%</td> <td>40%</td> <td>700</td> </tr> </tbody> </table> <p>다) 학생부 교과 반영방법</p> <table border="1"> <thead> <tr> <th>모집계열</th> <th>학년별 반영교과 학년 학기당 교과별 상위 3과목, 총 15과목 반영</th> <th>비고</th> </tr> </thead> <tbody> <tr> <td>전 모집계열</td> <td>국어, 수학, 영어, 사회, 과학, 한국사</td> <td>학교생활기록부 반영방법 참조(p.51)</td> </tr> </tbody> </table>					모집계열	학교생활기록부		실기고사	면접고사	계(총점)	교과	비교과 (봉사시간)	인문사회	70% (700점)	-	-	30% (300점)	100% (1,000점)	모집계열	학년별 교과성적 반영비율			교과성적 반영총점	1학년 (1학기, 2학기)	2학년 (1학기, 2학기)	3학년 (1학기)	공학, 인문사회, 자연과학	30%	30%	40%	700	모집계열	학년별 반영교과 학년 학기당 교과별 상위 3과목, 총 15과목 반영	비고	전 모집계열	국어, 수학, 영어, 사회, 과학, 한국사	학교생활기록부 반영방법 참조(p.51)
모집계열	학교생활기록부		실기고사	면접고사	계(총점)																																	
	교과	비교과 (봉사시간)																																				
인문사회	70% (700점)	-	-	30% (300점)	100% (1,000점)																																	
모집계열	학년별 교과성적 반영비율			교과성적 반영총점																																		
	1학년 (1학기, 2학기)	2학년 (1학기, 2학기)	3학년 (1학기)																																			
공학, 인문사회, 자연과학	30%	30%	40%	700																																		
모집계열	학년별 반영교과 학년 학기당 교과별 상위 3과목, 총 15과목 반영	비고																																				
전 모집계열	국어, 수학, 영어, 사회, 과학, 한국사	학교생활기록부 반영방법 참조(p.51)																																				

면접고사 (비대면)	가) 면접고사(비대면 녹화영상 면접) 1) 학교생활기록부 인성 및 전공관련 기초소양(인성, 리더십, 전공적합성) 평가 2) 면접고사 대상: 모집단위별 지원자 전원 3) 면접고사 방법: 비대면 녹화영상 업로드 4) 면접고사 불참자: 불합격 처리 5) 면접고사 유의사항 - 비대면 녹화 영상면접 당일에 공개되는 3개의 질문을 확인 후 3분 이내 답변 - 녹화 시 카메라를 응시하며 상반신만 노출하여야 함 - 영상 편집은 불가능하며, 반드시 원본을 업로드 하여야 함 - 대리 면접을 한 경우 불합격 처리 - 블라인드 면접으로 진행되며 교복, 교표 착용 금지 및 부모의 개인정보를 노출할 시 불합격 처리
선발원칙	가) 모집단위별 총점에 의한 석차 순으로 선발 나) 전형총점 순위에 따른 일괄합산식 사정에 의한 성적순으로 선발 다) 전체지원자(재수생 포함): 3학년 1학기 성적까지 반영 라) 검정고시 출신자는 검정고시 성적을 비교 내신표로 환산 적용 마) 수시모집에서 미등록 또는 결원이 발생한 경우 다음 모집시기로 이월하여 총원
제출서류	* 해당서류를 미제출시 불합격 처리함 * 모든 제출서류는 지원시점 기준 1개월 이내에 발급된 것으로 발행기관장 직인이 날인되어 있어야 함 가) 학교생활기록부 1부(* 온라인 제공 동의자는 제출하지 않음) - 2016년 2월 이전 졸업자 및 학교생활기록부 온라인 제공 비동의자, 온라인 제공 미설치 고교 출신자만 제출 ※ 고등학교에 조회하여 위조나 변조의 사실이 발견될 경우 합격 또는 입학허가를 취소함 나) 장애인증명서 원본 1부 다) 검정고시 출신자 - 합격증명서 및 성적증명서 각 1부(* 온라인 제공 동의자는 제출하지 않음)
동점자 처리기준	교과+면접전형 동점자 처리기준과 동일
전형일정	본 모집요강 p.9쪽 참조



이게 남서울대학 EASY

03 학생부종합전형(서류형, 면접형)

정원내

학생부종합 서류형

공학 | 인문사회 | 자연과학(뷰티보건학과)

서류(학생부 비교과)

100%

※ 교과성적을 정량적으로 반영하지 않음

정원내

학생부종합 면접형

자연과학(뷰티보건학과 제외)

1단계: 4배수 선발

서류(학생부 비교과)

100%

2단계

1단계 성적

70%

면접

30%

정원내

학생부종합 서류형

공학 | 인문사회 | 자연과학(뷰티보건학과)

서류(학생부 비교과)

100%

※ 교과성적을 정량적으로 반영하지 않음

모집단위
및 모집인원

단과대학	계열	모집학과명	모집인원
미래융합 대학	공학	가상현실학과	4
		지능정보통신공학과	6
	자연과학	스마트팜학과	2
공과대학	공학	컴퓨터소프트웨어학과	6
		전자공학과	6
		건축학과(5년제)	3
		건축공학과	4
		멀티미디어학과	6
		빅데이터경영공학과	5
		드론공간정보공학과	6
글로벌 상경대학	인문사회(상경)	유통마케팅학과	3
		글로벌무역학과	3
		경영학과	5
		광고홍보학과	6
		호텔경영학과❖	3
		관광경영학과❖	3
		세무학과	2
		부동산학과	2
		영어과	2
		일어일문학과❖	2
		중국학과❖	2
보건의료 복지대학	인문사회(인문)	보건행정학과	6
	자연과학	뷰티보건학과	2
	인문사회(인문)	아동복지학과❖	6
		사회복지학과	4
		휴먼케어학과	4
26개 전공			103

❖ 교직과정 개설학과(매년 시행되는 교육부 교직과정 심의 결과에 따라 변경 될 수 있음)

※ 대학구조개혁으로 인하여 모집인원 변경가능

지원자격

- 2016년 2월(포함) 이후 졸업자 및 2024년 2월 고등학교 졸업(예정)자 또는 2016년 2월(포함) 이후 법령(검정고시 합격자 포함)에 의해 동등 이상의 학력이 있는 자
- 섬기는 리더의 인성을 갖춘 자

전형방법	가) 전형요소별 반영비율					
	구분	학생부교과	서류평가 학생부비교과	면접	기타	계(총점)
	서류형	-	100% (1,000점)	-	-	100% (1,000점)
	※ 교과성적을 정량적으로 반영하지 않음					
	나) 서류평가 (1) 입학사정관이 학생이 제출한 서류(학생부비교과)를 근거로 정성평가 실시 (2) 학교생활기록부 비교과는 인성 및 전공관련 기초소양(인성, 리더십, 전공적합성) 평가 (3) 학교생활기록부 교과성적을 정량적으로 평가에 반영하지 않음					
선발원칙	가) 모집단위별 총점에 의한 석차 순으로 선발 나) 전체지원자(재수생 포함): 3학년 1학기 비교과까지 반영 다) 수시모집에서 미등록 또는 결원이 발생한 경우 다음 모집시기로 이월하여 총원					
제출서류	* 해당서류를 미제출시 불합격 처리함 * 모든 제출서류는 지원시점 기준 1개월 이내에 발급된 것으로 발행기관장 직인이 날인되어 있어야 함 가) 학교생활기록부 1부(※ 온라인 제공 동의자는 제출하지 않음) - 학교생활기록부 온라인 제공 비동의자, 온라인 제공 미설치 고교 출신자만 제출 ※ 고등학교에 조화하여 위조나 변조의 사실이 발견될 경우 합격 또는 입학허가를 취소함 나) 나) 검정고시 출신자 - 합격증명서 및 성적증명서 각 1부(※ 온라인 제공 동의자는 제출하지 않음) 다) 외국고등학교 출신자 - 외국 고등학교 성적·졸업(예정) 증명서 각 1부 ※ 국내 학교 또는 교육부장관 인가 재외 한국학교 발급서류가 아닌 경우 반드시 영사확인을 거치거나 아포스티유 확인서 추가 제출(※ 제출서류를 통하여 학생의 재학기간을 확인할 수 있어야 함) ※ 모든 서류는 한글 번역 공증을 득해야 함 라) 학교생활기록부 미보유자는 본교에서 제공하는 학교생활기록부 대체 서식을 작성하여 제출					
동점자 처리기준	[동점자 순위결정기준]					
공통	• 최초 합격자 사정시 합격선의 동점자가 2명 이상인 경우에는 아래의 동점자 순위결정 기준에 의해 처리하며, "동점자 순위결정기준" 적용에도 불구하고 동점자가 있을 경우 모두를 합격처리함 • 동점자로 합격자(최종 등록자)가 모집인원을 초과한 경우는 다음 학년도의 모집인원에서 그만큼 감축하여 모집					
1순위	• 서류평가 점수가 높은 자					
2순위	• 봉사활동시간이 많은 자(3학년 1학기까지)					
3순위	• 전공적합성 → 리더십 → 인성					
4순위	• 전공적합성(열정) → 전공적합성(재능)					
전형일정	본 모집요강 p.9쪽 참조					



정원내

학생부종합 면접형

자연과학(뷰티보건학과 제외)

1단계: 4배수 선발



2단계



※ 교과성적을 정량적으로 반영하지 않음

**모집단위
및 모집인원**

단과대학	계열	모집학과명	모집인원
보건의료 복지대학	자연과학	치위생학과	3
		물리치료학과	3
		간호학과❖	3
		임상병리학과	3
		응급구조학과	5
5개 전공			17

❖ 교과과정 개설학과(매년 시행되는 교육부 교과과정 심의 결과에 따라 변경 될 수 있음)
※ 대학구조개혁으로 인하여 모집인원 변경가능

지원자격

- 2016년 2월(포함) 이후 졸업자 및 2024년 2월 고등학교 졸업(예정)자 또는 2016년 2월(포함) 이후 법령(검정고시 합격자 포함)에 의해 동등 이상의 학력이 있는 자
- 섬기는 리더의 인성을 갖춘 자

전형방법

가) 전형요소별 반영비율: 단계별 전형

구분	선발비율	학생부교과	서류평가	면접	1단계 서류성적	계(총점)
			학생부비교과			
1단계	4배수	-	100% (1,000점)	-	-	100% (1,000점)
2단계	1배수	-	-	30% (300점)	70% (700점)	100% (1,000점)

※ 학교생활기록부 교과성적을 정량적으로 반영하지 않음

나) 서류평가

- 입학사정관이 학생이 제출한 서류(학생부비교과)를 근거로 정성평가 실시
- 학교생활기록부 비교과는 인성 및 전공관련 기초소양(인성, 리더십, 전공적합성) 평가
- 학교생활기록부 교과성적을 정량적으로 평가에 반영하지 않음

면접고사	<p>가) 면접고사(블라인드 면접)</p> <p>(1) 인성 및 전공관련 기초소양(인성, 리더십, 전공적합성) 평가</p> <p>(2) 면접고사 대상: 학생부종합전형 1단계 합격자</p> <p>(3) 수험생 준비물: 수험표, 신분증(주민등록증, 운전면허증, 학생증, 여권, 청소년증, 국가기술자격증) ※ 신분증 분실자: 주민등록발급신청확인서로 대체가능(읍·면·동 행정복지센터 발급)</p> <p>(4) 면접고사 장소: 남서울대학교 - 수험생별 고사장은 고사 전 대학 홈페이지에 발표</p> <p>(5) 시험조 편성: 수험생별 시험조는 고사 전 대학 홈페이지에 발표</p> <p>(6) 면접 불참자: 불합격 처리</p> <p>(7) 면접고사 유의사항</p> <p>(가) 모든 수험생은 반드시 감독관의 지시에 따라 시험에 응해야 하며, 그렇지 않을 경우 감독관은 해당 수험생을 퇴실 조치</p> <p>(나) 신분증(주민등록증, 운전면허증, 학생증, 여권, 청소년증, 국가기술자격증)미지참자는 시험 시작 전 감독관에게 알린 후 감독관 지시에 따름</p> <p>(다) 블라인드 면접으로 진행되며 교복, 교표 착용 금지 및 부모의 개인정보를 노출할 시 평가에 불이익이 있음</p>																
선발원칙	<p>가) 모집단위별 총점에 의한 석차 순으로 선발</p> <p>나) 단계별 전형을 실시</p> <p>다) 전체지원자(재수생 포함): 3학년 1학기 비교과까지 반영</p> <p>라) 수시모집에서 미등록 또는 결원이 발생한 경우 다음 모집시기로 이월하여 총원</p>																
제출서류	<p>* 해당서류를 미제출시 불합격 처리함</p> <p>* 모든 제출서류는 지원시점 기준 1개월 이내에 발급된 것으로 발행기관장 직인이 날인되어 있어야 함</p> <p>가) 학교생활기록부 1부(※ 온라인 제공 동의자는 제출하지 않음)</p> <p>- 학교생활기록부 온라인 제공 비동의자, 온라인 제공 미설치 고교 출신자만 제출 ※ 고등학교에 조회하여 위조나 변조의 사실이 발견될 경우 합격 또는 입학허가를 취소함</p> <p>나) 검정고시 출신자 - 합격증명서 및 성적증명서 각 1부(※ 온라인 제공 동의자는 제출하지 않음)</p> <p>다) 외국고등학교 출신자 - 외국 고등학교 성적·출업(예정) 증명서 각 1부 ※ 국내 학교 또는 교육부장관 인가 제외 한국학교 발급서류가 아닌 경우 반드시 영사확인을 거치거나 아포스티유 확인서 추가 제출(※ 제출서류를 통하여 학생의 재학기간을 확인할 수 있어야 함) ※ 모든 서류는 한글 번역 공증을 득해야 함</p> <p>라) 학교생활기록부 미보유자는 본교에서 제공하는 학교생활기록부 대체 서식을 작성하여 제출</p>																
동점자 처리기준	<p>[공통]</p> <ul style="list-style-type: none"> • 최초 합격자 사정시 합격선의 동점자가 2명 이상인 경우에는 아래의 동점자 순위결정 기준에 의해 처리하며, “동점자 순위 결정기준” 적용에도 불구하고 동점자가 있을 경우 모두를 합격처리함 • 동점자로 합격자(최종 등록자)가 모집인원을 초과한 경우는 다음 학년도의 모집인원에서 그만큼 감축하여 모집 <p>[1단계 동점자 순위결정기준]</p> <table border="1" data-bbox="357 1160 1415 1308"> <tr> <td>1순위</td> <td>• 서류평가 점수가 높은 자</td> </tr> <tr> <td>2순위</td> <td>• 봉사활동시간이 많은 자(3학년 1학기까지)</td> </tr> <tr> <td>3순위</td> <td>• 전공적합성 → 리더십 → 인성</td> </tr> <tr> <td>4순위</td> <td>• 전공적합성(열정) → 전공적합성(재능)</td> </tr> </table> <p>[2단계 동점자 순위결정기준]</p> <table border="1" data-bbox="357 1352 1415 1496"> <tr> <td>1순위</td> <td>• 면접평가 점수가 높은 자</td> </tr> <tr> <td>2순위</td> <td>• 1단계 서류평가 점수가 높은 자</td> </tr> <tr> <td>3순위</td> <td>• 1단계 서류평가 점수가 높은 자</td> </tr> <tr> <td>4순위</td> <td>• 1단계 서류평가의 전공적합성 → 리더십 → 인성</td> </tr> </table>	1순위	• 서류평가 점수가 높은 자	2순위	• 봉사활동시간이 많은 자(3학년 1학기까지)	3순위	• 전공적합성 → 리더십 → 인성	4순위	• 전공적합성(열정) → 전공적합성(재능)	1순위	• 면접평가 점수가 높은 자	2순위	• 1단계 서류평가 점수가 높은 자	3순위	• 1단계 서류평가 점수가 높은 자	4순위	• 1단계 서류평가의 전공적합성 → 리더십 → 인성
1순위	• 서류평가 점수가 높은 자																
2순위	• 봉사활동시간이 많은 자(3학년 1학기까지)																
3순위	• 전공적합성 → 리더십 → 인성																
4순위	• 전공적합성(열정) → 전공적합성(재능)																
1순위	• 면접평가 점수가 높은 자																
2순위	• 1단계 서류평가 점수가 높은 자																
3순위	• 1단계 서류평가 점수가 높은 자																
4순위	• 1단계 서류평가의 전공적합성 → 리더십 → 인성																
전형일정	<p>본 모집요강 p.9쪽 참조</p>																

04 실기위주전형(일반전형, 지역인재전형)

정원내

일반 | 지역인재

실기위주 - 예능(미술 | 실용음악) | 체능(체육)

예능(미술 | 실용음악)

실기
100%

체능(체육)

실기
70%

학생부 교과
30%



전형방법

정원내

일반

실기위주 - 예능(미술 | 실용음악) | 체능(체육)

예능(미술 | 실용음악)



체능(체육)



모집단위
및 모집인원

단과대학	계열	모집학과명	모집인원	
창조문화 예술대학	예능	시각미디어디자인학과	64	
		공간조형디자인학과	53	
		영상예술디자인학과	57	
		실용음악학과	보컬 (보컬, K-POP보컬)	6
			작곡 (싱어송, 기악, 미디)	3
			기악 (피아노, 기타, 드럼, 베이스)	6
글로벌 상경대학	체능	스포츠비즈니스학과	35	
보건의료 복지대학		스포츠건강관리학과	41	
6개 전공			265	

❖ 교직과정 개설학과(매년 시행되는 교육부 교직과정 심의 결과에 따라 변경 될 수 있음)
※ 대학구조개혁으로 인하여 모집인원 변경가능

지원자격

가) 고등학교 졸업(예정)자 또는 법령(검정고시 합격자 포함)에 의해 동등 이상의 학력이 있는자

전형방법

가) 전형요소별 반영비율: 일괄합산

모집계열	학교생활기록부		실기고사	면접고사	계(총점)
	교과	비교과			
예능	-	-	100% (1,00점)	-	100% (1,000점)
체능	30% (300점)	-	70% (700점)	-	100% (1,000점)

나) 학년별 학생부 교과 반영비율

모집계열	학년별 교과성적 반영비율			교과성적 반영총점
	1학년 (1학기, 2학기)	2학년 (1학기, 2학기)	3학년 (1학기)	
체능	30%	30%	40%	300

다) 학생부 교과 반영방법

모집계열	학년별 반영교과 학년 학기당 교과별 상위 3과목, 총 15과목 반영	비고
전 모집계열	국어, 수학, 영어, 사회, 과학, 한국사	학교생활기록부 반영방법 참조(p.51)

실기고사

가) 미술 실기고사

(1) 실기고사 과목 및 대상물

학과	시험문제	시험지규격	시험시간
시각미디어디자인학과	* 기초디자인, 발상과표현: 시험당일 문제발표	○ 기초디자인: 4절 썬트지 ○ 발상과표현: 4절 썬트지	4시간
공간조형디자인학과	* 기초디자인, 발상과표현: 시험당일 문제발표	○ 기초디자인: 4절 썬트지 ○ 발상과표현: 4절 썬트지	
영상예술디자인학과	* 기초디자인, 상황표현, 칸만화: 시험당일 문제발표	○ 기초디자인: 4절 썬트지 ○ 상황표현: 4절 썬트지 ○ 칸만화: 4절 썬트지	

※ 각 학과별 시험조는 지정좌석

(2) 수험생 준비물

(가) 공통사항: 수험표, 신분증(주민등록증, 운전면허증, 학생증, 여권, 청소년증, 국가기술자격증)

※ 신분증 분실자: 주민등록발급신청확인서로 대체가능(읍·면·동 행정복지센터 발행)

(나) 기초디자인: 연필(모든종류), 수채화물감, 아크릴물감, 포스터칼라, 마커, 파스텔, 색연필, 파레트, 붓, 물통 등 각종 제도 도구 사용 가능

(다) 발상과표현: 수채화물감, 파스텔, 색연필, 파레트, 붓, 물통 등 (단, 오브제, 골라쥬 금지)

(라) 상황표현·칸만화: 수채화물감, 파스텔, 색연필, 파레트, 붓, 물통 등 (단, 오브제, 골라쥬 금지)

(3) 미술 실기고사 개요

(가) 실기고사일: 2023. 10. 21.(토)

(나) 실기고사 시간계획

- ~09:20 수험생 입실완료
- 09:20~10:00 수험생 출석점검 및 유의사항 전달
- 10:00~14:00 실기고사 (4시간)

(다) 실기고사 장소: 남서울대학교

- 수험생별 고사장은 고사전 대학 홈페이지에 발표(※ 개별통지 없음)

(라) 실기불참자: 불합격처리

(마) 실기고사 유의사항

- 모든 수험생은 반드시 감독관의 지시에 따라 시험에 응해야하며, 그렇지 않을 경우 감독관은 해당 수험생 퇴실 조치
- 신분증(주민등록증, 운전면허증, 학생증, 여권, 청소년증, 국가기술자격증) 미지참자는 고사 시작 전 감독관에게 알린 후 감독관 지시에 따름
- 수험표는 실기고사장 입실에서부터 고사 종료 시까지 소지
- 수험생 준비물 외에는 시험과 관련한 서적, 복제물, 참고작품 등은 일체 지참할 수 없음
- 휴대용 전자기기(스마트폰, 디지털카메라, MP3, 전자사전, PMP, 스마트워치 등)는 휴대할 수 없음
- 실기고사 시험지에 주제물과 관계가 없는 표시를 일체 할 수 없으며, 불필요한 표시를 한 경우에는 부정행위로 간주하여 무효 처리

나) 실용음악 실기고사
(1) 실기고사 과목

전공명	고사과목
보컬	-자유곡 1곡(1곡을 부르되 채점위원 요청에 의해 한곡을 더 부를 수 있음) ※ 악보 제출 필요 없음 - 반주(MR)를 본인이 준비하거나 동반 반주자 필요시 1인까지 허용(무반주 노래 가능) - 반주(MR)에 코러스 삽입 불가, 전주(Intro) 부분을 길게 하지 말 것 - 시험당일 설치된 마이크 사용, 필히 암보하여 노래할 것
K-POP 보컬	- 보컬/자유곡 1곡, 댄스/자유곡 1곡(1곡을 부르되 채점위원 요청에 의해 한곡을 더 부를 수 있음) ※ 악보 제출 필요 없음 - 반주(MR)를 본인이 준비하거나 동반 반주자 필요시 1인까지 허용 - 반주(MR)에 코러스 삽입 불가, 전주(Intro) 부분을 길게 하지 말 것 - 시험당일 설치된 마이크 사용, 필히 암보하여 노래할 것
작곡 (싱어송)	- 자작곡 1곡 연주 혹은 일반CD player에서 재생 가능한 CD 형태 제출(USB포함) (본인 연주 또는 반주자 2인까지 동행 가능) - 반주(MR)에 코러스 삽입 불가 - 악보사본 6부 실기고사 당일 제출(암보할 필요 없음)
작곡 (기악)	- 관악, 현악, 특수악기(하모니카, 아코디언 등) - 자작곡 1곡 연주 혹은 일반CD player에서 재생 가능한 CD 형태 제출(USB포함) (본인 연주 또는 반주자 2인까지 동행 가능) - 악보사본 6부 실기고사 당일 제출(암보할 필요 없음)
작곡 (미디)	- 관악, 현악, 특수악기(하모니카, 아코디언 등) - 자작곡 1곡 연주 혹은 일반CD player에서 재생 가능한 CD 형태 제출(USB포함) (본인 연주 또는 반주자 2인까지 동행 가능) - 포트폴리오사본(악보사본 포함) 6부 실기고사 당일 제출
드럼	- 자유곡 1곡(악보 제출 필요 없음)
기타	- 무반주 연주 외에는 필요시 반주(MR)를 본인이 준비 또는 반주자 2인까지 허용
베이스	- 피아노, 드럼, 앰프 이외의 악기는 본인이 지참할 것
피아노(건반)	- 피아노, 관악, 현악 연주자는 가능한 한 클래식 이외의 곡을 연주할 것 - 드럼 연주자는 본인의 스톤어, 페달 사용 허용함(심벌 제외) - 기타, 베이스 연주자는 본인의 이펙터 사용 허용
공통사항	- 실기 시험곡은 암보로 연주하며, 연주 중 심사위원이 충분히 들었다고 판단 될 경우 연주를 중단시킬 수 있음 - 실기고사 중 심사위원이 자유곡 이외에 임의로 추가적인 노래를 요구할 수 있음 - 필요한 경우 준비한 곡 외에 즉석에서 간단한 테스트도 실시 할 수 있음 - 반주(MR)는 USB로 지참하되 만일을 대비 Mp3 player 지참 권장

(2) 수험생 준비물

- (가) 공통사항: 수험표, 신분증(주민등록증, 학생증, 운전면허증, 여권, 청소년증, 국가기술자격증)
※ 신분증 분실자: 주민등록발급신청확인서로 대체가능(읍·면·동 행정복지센터 발급)

(3) 실용음악 실기고사 개요

- (가) 실기고사일: 2023. 10. 7. (토)
(나) 실기고사 시간계획: 실기고사 시간은 고사 전 대학 홈페이지를 통해 발표
(다) 실기고사 장소: 수험생별 고사장은 고사 전 대학 홈페이지를 통해 발표
(라) 시험조 편성: 수험생별 시험조는 고사 전 대학 홈페이지를 통해 발표

다) 체능계열 실기고사

(1) 실기고사 과목

모집단위	고사과목
스포츠비즈니스학과	• 20m 왕복달리기(2회 왕복/80m)(1회 실시) • 제자리멀리뛰기(2회 실시 중 높은 점수)
스포츠건강관리학과	• 좌전굴(2회 실시 중 높은 점수)

※ 상기 3개 실기고사 과목을 모두 응시해야 하며, 그 중 상위 2개 실기과목 반영

(2) 수험생 준비물

- (가) 공통사항: 수험표, 신분증(주민등록증, 학생증, 여권, 청소년증), 운동화
※ 신분증 분실자: 주민등록발급신청확인서로 대체가능(읍·면·동 행정복지센터 발급)

(3) 체능계열 실기고사 개요

- (가) 실기고사일
- 스포츠비즈니스학과: 2023. 9. 23.(토)
- 스포츠건강관리학과: 2023. 9. 24.(일)
(나) 실기고사 시간계획: 실기고사 시간은 고사 전 대학 홈페이지를 통해 발표
(다) 실기고사 장소: 수험생별 고사장은 고사 전 대학 홈페이지를 통해 발표
(라) 시험조 편성: 수험생별 시험조는 고사 전 대학 홈페이지를 통해 발표

선발원칙	가) 모집단위별 총점에 의한 석차 순으로 선발 나) 전형총점 순위에 따른 일괄합산식 사정에 의한 성적순으로 선발 다) 전체지원자(재수생 포함): 3학년 1학기 성적까지 반영(교과, 비교과 포함) 라) 검정고시 출신자는 검정고시 성적을 비교 내신표로 환산 적용 마) 수시모집에서 미등록 또는 결원이 발생한 경우 다음 모집시기로 이월하여 충원												
제출서류	* 해당서류를 미제출시 불합격 처리함 * 모든 제출서류는 지원시점 기준 1개월 이내에 발급된 것으로 발행기관장 직인이 날인되어 있어야 함 가) 학교생활기록부 1부(※ 온라인 제공 동의자는 제출하지 않음) - 2016년 2월 이전 졸업자 및 학교생활기록부 온라인 제공 비동의자, 온라인 제공 미설치 고교 출신자만 제출 ※ 고등학교에 조회하여 위조나 변조의 사실이 발견될 경우 합격 또는 입학허가를 취소함 나) 검정고시 출신자 - 합격증명서 및 성적증명서 각 1부(※ 온라인 제공 동의자는 제출하지 않음) 다) 외국고등학교 출신자 - 외국 고등학교 성적·졸업(예정) 증명서 각 1부 ※ 국내 학교 또는 교육부장관 인가 재외 한국학교 발급서류가 아닌 경우 반드시 영사 확인을 거치거나 아포스티유 확인서 추가 제출(※ 제출서류를 통하여 학생의 재학기간을 확인할 수 있어야 함) ※ 모든 서류는 한글 번역 공증을 득해야 함												
동점자 처리기준	<table border="1"> <thead> <tr> <th data-bbox="395 645 486 683">구분</th> <th data-bbox="486 645 1455 683">동점자 순위결정기준</th> </tr> </thead> <tbody> <tr> <td data-bbox="395 683 486 772">공통</td> <td data-bbox="486 683 1455 772"> <ul style="list-style-type: none"> 최초 합격자 사정시 합격선의 동점자가 2명 이상인 경우에는 아래의 동점자 순위결정 기준에 의해 처리하며, “동점자 순위결정기준” 적용에도 불구하고 동점자가 있을 경우 모두를 합격처리함 동점자로 합격자(최종 등록자)가 모집인원을 초과한 경우는 다음 학년도의 모집인원에서 그만큼 감축하여 모집 </td> </tr> <tr> <td data-bbox="395 772 486 810">1순위</td> <td data-bbox="486 772 1455 810"> <ul style="list-style-type: none"> 학교생활기록부 반영(교과+비교과) 점수가 높은 자 </td> </tr> <tr> <td data-bbox="395 810 486 848">2순위</td> <td data-bbox="486 810 1455 848"> <ul style="list-style-type: none"> 학교생활기록부 교과 환산점수가 높은 자 </td> </tr> <tr> <td data-bbox="395 848 486 887">3순위</td> <td data-bbox="486 848 1455 887"> <ul style="list-style-type: none"> 교과성적 학년별 평균점수가 높은 자(아래 순서에 준함) </td> </tr> <tr> <td data-bbox="395 887 486 958">4순위</td> <td data-bbox="486 887 1455 958"> <ul style="list-style-type: none"> 계열별로 반영된 교과 중 다음 교과의 이수학기 점수의 합이 높은 자 - 예·체능: 국어 → 영어 → 사회 → 수학 </td> </tr> </tbody> </table>	구분	동점자 순위결정기준	공통	<ul style="list-style-type: none"> 최초 합격자 사정시 합격선의 동점자가 2명 이상인 경우에는 아래의 동점자 순위결정 기준에 의해 처리하며, “동점자 순위결정기준” 적용에도 불구하고 동점자가 있을 경우 모두를 합격처리함 동점자로 합격자(최종 등록자)가 모집인원을 초과한 경우는 다음 학년도의 모집인원에서 그만큼 감축하여 모집 	1순위	<ul style="list-style-type: none"> 학교생활기록부 반영(교과+비교과) 점수가 높은 자 	2순위	<ul style="list-style-type: none"> 학교생활기록부 교과 환산점수가 높은 자 	3순위	<ul style="list-style-type: none"> 교과성적 학년별 평균점수가 높은 자(아래 순서에 준함) 	4순위	<ul style="list-style-type: none"> 계열별로 반영된 교과 중 다음 교과의 이수학기 점수의 합이 높은 자 - 예·체능: 국어 → 영어 → 사회 → 수학
구분	동점자 순위결정기준												
공통	<ul style="list-style-type: none"> 최초 합격자 사정시 합격선의 동점자가 2명 이상인 경우에는 아래의 동점자 순위결정 기준에 의해 처리하며, “동점자 순위결정기준” 적용에도 불구하고 동점자가 있을 경우 모두를 합격처리함 동점자로 합격자(최종 등록자)가 모집인원을 초과한 경우는 다음 학년도의 모집인원에서 그만큼 감축하여 모집 												
1순위	<ul style="list-style-type: none"> 학교생활기록부 반영(교과+비교과) 점수가 높은 자 												
2순위	<ul style="list-style-type: none"> 학교생활기록부 교과 환산점수가 높은 자 												
3순위	<ul style="list-style-type: none"> 교과성적 학년별 평균점수가 높은 자(아래 순서에 준함) 												
4순위	<ul style="list-style-type: none"> 계열별로 반영된 교과 중 다음 교과의 이수학기 점수의 합이 높은 자 - 예·체능: 국어 → 영어 → 사회 → 수학 												
전형일정	본 모집요강 p.9쪽 참조												



이게 남서울대학 EASY

정원내

지역인재

실기위주 - 예능(미술) | 체능(체육)

예능(미술)



체능(체육)



모집단위
및 모집인원

단과대학	계열	모집학과명	모집인원
창조문화 예술대학	예능	시각미디어디자인학과	6
		공간조형디자인학과	5
		영상예술디자인학과	5
글로벌 상경대학	체능	스포츠비즈니스학과	3
		스포츠건강관리학과	6
5개 전공			25

※ 교직과정 개설학과(매년 시행되는 교육부 교직과정 심의 결과에 따라 변경 될 수 있음)
※ 대구구조개혁으로 인하여 모집인원 변경가능

지원자격

* 검정고시 출신자는 지원할 수 없음
* 외국고등학교 교과과정 이수자는 지원할 수 없음
가) 국내 고등학교 2016년 2월(포함) 이후 졸업자 및 2024년 2월 졸업예정자
나) 충청권(대전, 세종, 충남, 충북) 소재 고교 졸업자
- 고교 졸업자의 의미: 입학부터 졸업까지 해당지역에서 이수한 자

전형방법

가) 전형요소별 반영비율: 일괄합산

모집계열	학교생활기록부		실기고사	면접고사	계(총점)
	교과	비교과			
예능	-	-	100% (1,00점)	-	100% (1,000점)
체능	30% (300점)	-	70% (700점)	-	100% (1,000점)

나) 학년별 학생부 교과 반영비율

모집계열	학년별 교과성적 반영비율			교과성적 반영총점
	1학년 (1학기, 2학기)	2학년 (1학기, 2학기)	3학년 (1학기)	
체능	30%	30%	40%	300

다) 학생부 교과 반영방법

모집계열	학년별 반영교과 학년 학기당 교과별 상위 3과목, 총 15과목 반영	비고
전 모집계열	국어, 수학, 영어, 사회, 과학, 한국사	학교생활기록부 반영방법 참조(p.51)

실기고사

가) 미술 실기고사
(1) 실기고사 과목 및 대상물

학과	시험문제	시험지규격	시험시간
시각미디어디자인학과	* 기초디자인, 발상과표현: 시험당일 문제발표	○ 기초디자인: 4절 썬트지 ○ 발상과표현: 4절 썬트지	4시간
공간조형디자인학과	* 기초디자인, 발상과표현: 시험당일 문제발표	○ 기초디자인: 4절 썬트지 ○ 발상과표현: 4절 썬트지	
영상예술디자인학과	* 기초디자인, 상황표현, 칸만화: 시험당일 문제발표	○ 기초디자인: 4절 썬트지 ○ 상황표현: 4절 썬트지 ○ 칸만화: 4절 썬트지	

※ 각 학과별 시험조는 지정좌석

(2) 수험생 준비물

- (가) 공통사항: 수험표, 신분증(주민등록증, 운전면허증, 학생증, 여권, 청소년증, 국가기술자격증)
※ 신분증 분실자: 주민등록발급신청확인서로 대체가능(읍·면·동 행정복지센터 발행)
- (나) 기초디자인: 연필(모든종류), 수채화물감, 아크릴물감, 포스터칼라, 마커, 파스텔, 색연필, 파레트, 붓, 물통 등 각종 제도 도구 사용 가능
- (다) 발상과표현: 수채화물감, 파스텔, 색연필, 파레트, 붓, 물통 등 (단, 오브제, 골라주 금지)
- (라) 상황표현·칸만화: 수채화물감, 파스텔, 색연필, 파레트, 붓, 물통 등 (단, 오브제, 골라주 금지)

(3) 미술 실기고사 개요

(가) 실기고사일: 2023. 10. 21.(토)

(나) 실기고사 시간계획

- ~09:20 수험생 입실완료
- 09:20~10:00 수험생 출석점검 및 유의사항 전달
- 10:00~14:00 실기고사 (4시간)

(다) 실기고사 장소: 남서울대학교

- 수험생별 고사장은 고사전 대학 홈페이지에 발표(※ 개별통지 없음)

(라) 실기불참자: 불합격처리

(마) 실기고사 유의사항

- 모든 수험생은 반드시 감독관의 지시에 따라 시험에 응해야하며, 그렇지 않을 경우 감독관은 해당 수험생 퇴실 조치
- 신분증(주민등록증, 운전면허증, 학생증, 여권, 청소년증, 국가기술자격증) 미지참자는 고사 시작 전 감독관에게 알린 후 감독관 지시에 따름
- 수험표는 실기고사장 입실에서부터 고사 종료 시까지 소지
- 수험생 준비물 외에는 시험과 관련한 서적, 복제물, 참고작품 등은 일체 지참할 수 없음
- 휴대용 전자기기(스마트폰, 디지털카메라, MP3, 전자사전, PMP, 스마트워치 등)는 휴대할 수 없음
- 실기고사 시험지에 주제물과 관계가 없는 표시를 일체 할 수 없으며, 불필요한 표시를 한 경우에는 부정행위로 간주하여 무효 처리

나) 체능계열 실기고사

(1) 실기고사 과목

모집단위	고사과목
스포츠비즈니스학과	• 20m 왕복달리기(2회 왕복/80m)(1회 실시) • 제자리멀리뛰기(2회 실시 중 높은 점수)
스포츠건강관리학과	• 좌전굴(2회 실시 중 높은 점수)

※ 상기 3개 실기고사 과목을 모두 응시해야 하며, 그 중 상위 2개 실기과목 반영

(2) 수험생 준비물

- (가) 공통사항: 수험표, 신분증(주민등록증, 학생증, 여권, 청소년증), 운동화
※ 신분증 분실자: 주민등록발급신청확인서로 대체가능(읍·면·동 행정복지센터 발급)

(3) 체능계열 실기고사 개요

(가) 실기고사일

- 스포츠비즈니스학과: 2023. 9. 23.(토)
- 스포츠건강관리학과: 2023. 9. 24.(일)

(나) 실기고사 시간계획: 실기고사 시간은 고사전 대학 홈페이지를 통해 발표

(다) 실기고사 장소: 수험생별 고사장은 고사전 대학 홈페이지를 통해 발표

(라) 시험조 편성: 수험생별 시험조는 고사전 대학 홈페이지를 통해 발표

선발원칙

- 가) 모집단위별 총점에 의한 석차 순으로 선발
- 나) 전형총점 순위에 따른 일괄합산식 사정에 의한 성적순으로 선발
- 다) 전체지원자(재수생 포함): 3학년 1학기 성적까지 반영(교과, 비교과 포함)
- 라) 수시모집에서 미등록 또는 결원이 발생한 경우 다음 모집시기로 이월하여 총원

제출서류

- * 해당서류를 미제출시 불합격 처리함
- * 모든 제출서류는 지원시점 기준 1개월 이내에 발급된 것으로 발행기관장 직인이 날인되어 있어야 함
- 가) 학교생활기록부 1부(※ 온라인 제공 동의자는 제출하지 않음)
 - 2016년 2월 이전 졸업자 및 학교생활기록부 온라인 제공 비동의자, 온라인 제공 미설치 고교 출신자만 제출
 - ※ 고등학교에 조회하여 위조나 변조의 사실이 발견될 경우 합격 또는 입학허가를 취소함

동점자 처리기준

실기위주(일반전형) 동점자 처리기준과 동일

전형일정

본 모집요강 p.9쪽 참조

학생부종합전형 평가방법

01 전형요소별 반영방법

학생부종합 서류형

정원내

공학 | 인문사회 | 자연과학(뷰티보건학과)

※ 교과성적을 정량적으로 반영하지 않음

서류
100%

학생부종합 면접형

정원내

자연과학(뷰티보건학과 제외)

※ 교과성적을 정량적으로
반영하지 않음

1단계
(4배수 선발)

서류
100%

1단계 성적
70%

면접
30%

2단계

02 선발 인재상 및 핵심역량

인재상	핵심역량
<ul style="list-style-type: none"> • 사회인: 소명과 성실함으로 사랑을 실천하는 사회인 • 전문인: 창의적 융합으로 변화를 주도하는 전문인 • 세계인: 글로벌 역량으로 봉사하며 기여하는 세계인 	<ul style="list-style-type: none"> • 소통: 경청과 표현, 공감 • 협업: 공동체의식, 책임감 • 융합: 통합적 사고, 정보기술 활용 • 창의: 도전정신, 문제해결력 • 글로벌: 다문화이해

03 학교생활기록부

학교생활기록부(이하 학생부)는 고등학교 3년간 학생이 어떻게 생활했는지를 보여주는 공식적인 자료이므로 서류평가의 기초적인 자료로 활용됩니다. 고등학교 졸업(예정)자의 경우, 3학년 1학기까지 기재된 모든 내용을 평가에 반영합니다. 입학사정관들은 학생부의 모든 항목을 꼼꼼히 읽은 후에 종합적으로 평가하지만 중점적으로 보는 내용은 다음과 같습니다.

지원자의 성실성과 자기 관리 능력	학업의 기초소양 및 능력	모집단위에 대한 관심과 열정	사회성과 인성	지원자의 성장 가능성 및 잠재력
<ul style="list-style-type: none"> • 교과학습발달사항 (*정량평가하지 않음) • 출결사항 등 	<ul style="list-style-type: none"> • 세부능력 및 특기사항 • 교과학습발달사항 (*정량평가하지 않음) 	<ul style="list-style-type: none"> • 창의적 체험활동 • 세부능력 및 특기사항 	<ul style="list-style-type: none"> • 창의적 체험활동 • 봉사 • 행동특성 및 종합의견 	<ul style="list-style-type: none"> • 세부능력 및 특기사항 • 행동특성 및 종합의견

04 서류평가

가. 대상전형: 학생부종합(서류형, 면접형)

나. 평가자료: 학교생활기록부

다. 평가방법: 학교생활기록부를 바탕으로 '라. 서류평가 요소'에 따라 종합적으로 정성평가

※ 학교생활기록부 교과성적에 대한 정량평가는 진행하지 않음

※ 블라인드 서류평가[수험번호, 성명, 주민등록번호, 사진, 출신고교 등을 블라인드 처리하여 평가]

※ 검정고시 합격자 및 고교졸업 동등학력자는 학교생활기록부 대체 증빙자료(검정고시 합격자는 검정고시 성적증명서 포함)를 바탕으로 종합적으로 정성평가 진행

※ 학교폭력 처벌 대상자에 경우 평가에 불이익이 있음

라. 서류평가 요소

평가항목		평가요소	평가자료	평가비율
인성	동기 및 내용	• 타의 모범적 활동이 우수한가?	• 학교생활기록부 [창의적 체험활동]	30%
	성실성	• 학교생활이 성실한가? • 교내 봉사활동에 적극적으로 참여하였는가?	• 학교생활기록부 [출결상황], [봉사활동실적], [행동특성 및 종합의견]	
리더십	공동체 의식	• 협력과 갈등관리 능력이 우수한가? • 대인관계와 의사소통능력이 우수한가?	• 학교생활기록부 [창의적 체험활동], [행동특성 및 종합의견]	30%
	주도성	• 본인의 환경에 대한 적극적 대처 및 개발능력이 있는가? • 교내 참여활동을 통해 긍정적 리더십을 발휘한 사례가 있는가?	• 학교생활기록부 [창의적 체험활동], [세부능력 및 특기사항], [행동특성 및 종합의견]	
전공적합성	전공 재능	• 전공(계열)에 필요한 과목이 있는가? • 지원 학과(전공)와 관련된 활동이 있는가?	• 학교생활기록부 [교과학습발달사항], [세부능력 및 특기사항], [행동특성 및 종합의견]	40%
	전공 열정	• 진로선택과목을 포함한 이수교과목 및 세부능력 및 특기 사항에 전공관련 내용이 있는가? • 전공관련 창의적 체험활동이 우수한가?	• 학교생활기록부 [창의적 체험활동], [세부능력 및 특기사항], [행동특성 및 종합의견]	

05 면접평가

가. 대상전형: 학생부종합(면접형)-1단계 서류평가 합격자

나. 대상모집단위: 치위생학과, 물리치료학과, 간호학과, 임상병리학과, 응급구조학과

다. 면접시간: 10분 내외

라. 평가방법: 인성, 리더십은 사전에 공개된 면접문항을 토대로 진행되며, 전공적합성은 학교생활기록부를 활용하여 질의응답하는 과정에서 서류내용을 확인하고 평가요소에 따라 종합적으로 정성평가

※ 검정고시 합격자 및 고교졸업 동등 학력자는 학교생활기록부 대체 서식 및 증빙자료를 바탕으로 질의응답 진행

마. 면접평가 요소

평가요소		반영비율	문항수	문항형태 및 면접방식
인성	태도 및 성실, 타의 모범	20%	공개된 5문제 중 면접 당일 무작위로 1문항 출제 ※ 홈페이지 참조	단계적 질문 (2대1 면접)
리더십	공동체 의식, 주도성	20%		
전공적합성	전공재능, 전공열정	60%	서류기반 문항 출제	

바. 면접 관련 수험생 유의사항

- 본교 면접고사는 블라인드 면접의 형태로 운영되므로 아래 사항에 유의하기 바람
 - 교복 착용 금지
 - 성명, 수험번호, 출신고교명 등 수험생을 식별할 수 있는 내용에 대한 발언 금지
 - 부모 및 친인척의 성명, 직업 등 신상 관련 발언 금지
 - ※ 발언 금지 사항 위반 시, 학생부종합전형심사위원회 심의에 따라 변경 평가에 불이익이 있을 수 있음
- 고사실에 입실하여 "가번호 -번호입니다"라고 말하고 가볍게 목례 후 좌석에 착석한 다음 면접 질문을 기다리면 됨

사. 면접 절차

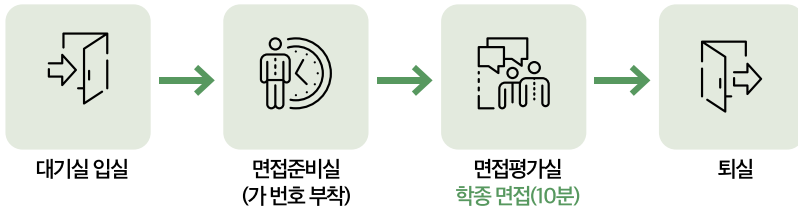

꿀 TIP

- 사전공개면접문항(홈페이지)
- 학교생활기록부 숙지

06 학생부종합전형 공정성 강화 안내

가. 추진배경

「대입제도 공정성 강화 방안 후속조치 추진 계획」에 따라 나이스 대입전형자료 온라인 제공 항목과 절차를 개선할 필요가 있으며, 대학이 학생부를 평가하는 과정에 학교명, 개인정보(성명, 주민번호, 고교정보 등)가 노출되지 않도록 대입전형자료(학생부) 블라인드 처리

나. 남서울대학교 학생부종합전형의 공정성 강화를 위한 노력

[서류평가]

- 1) 서류평가 시 인적사항, 학적사항 등 모든 개인을 특정하는 정보를 블라인드 처리하여 평가함
- 2) 교과성적을 정량적으로 반영하지 않음
- 3) 전임입학사정관이 모든 모집단위 평가에 참여

[면접평가]

- 1) 블라인드 면접을 실시, 수험생에게 가번호를 부여하여, 수험번호를 알 수 없도록 함
- 2) 교복 착용을 금지, 만약에 교복 착용시 교복 상의 고등학교 마크를 테이핑 처리 또는 가운 착용
- 3) 성명, 수험번호, 출신고교명 등 수험생을 식별할 수 있는 내용에 대한 발언 금지
- 4) 부모 및 친인척의 성명, 직업 등 신상 관련 발언 금지

※ 발언 금지 사항 위반 시, 학생부종합전형심의위원회의 심의에 따라 평가에 불이익이 있을 수 있음

다. 이의신청 절차 안내

- 일정: 합격자 발표일 기준 일주일 간 진행
- 대상: 2024학년도 남서울대학교 지원자 중 이의신청한 수험생
- 절차



01 전형요소별 반영방법

학생부교과

정원내

(일반 | 지역인재 | 지역인재 기초생활수급자 및 차상위계층 |
기회균형 | 사회배려자)
공학 | 인문사회 | 자연과학

정원외

(농어촌학생 | 특성화고교 졸업자)
공학 | 인문사회 | 자연과학

학생부교과
90%

비교과
(봉사시간)
10%



학생부교과(교과+면접)

정원내

공학 | 인문사회 | 자연과학

정원외

(기초생활수급자 및 차상위계층 | 장애인 등 대상자)
공학 | 인문사회 | 자연과학

학생부교과
70%

면접
30%



실기위주

정원내

(일반 | 지역인재)
예능(미술 | 실용음악)

실기
100%



실기위주

정원내

(일반 | 지역인재)
체능(체육)

실기
70%

학생부교과
30%



가. 전형요소별 반영 비율

모집전형	학교생활기록부		실기고사	면접고사	기타	계(총점)
	교과	비교과				
학생부교과전형 (일반, 지역인재, 지역인재_기초생활수급자 및 차상위계층, 기회균형, 사회배려자, 농어촌학생, 특성화고교 졸업자)	90% (900점)	10% (100점)	-	-	-	100% (1,000점)
학생부교과전형 (교과+면접, 기초생활수급자 및 차상위계층, 장애인 등 대상자특별전형)	70% (700점)	-	-	30% (300점)	-	100% (1,000점)
실기위주전형(예능) (일반, 지역인재)	-	-	100% (1,000점)	-	-	100% (1,000점)
실기위주전형(체능) (일반, 지역인재)	30% (300점)	-	70% (700점)	-	-	100% (1,000점)

나. 학교생활기록부 학년별 교과성적 반영비율

졸업구분	모집전형	학년별 교과성적 반영비율			교과성적 반영총점
		1학년	2학년	3학년	
고등학교 졸업자 또는 동등학력자	학생부교과전형 (일반)	30%	30%	40%	900
	학생부교과전형 (기초생활수급자 및 차상위계층, 장애인 등 대상자)	30%	30%	40%	700
2016년 2월(포함) 이후 졸업자 및 2024년 2월 졸업예정자 또는 동등학력자	학생부교과전형 (지역인재, 지역인재_기초생활수급자 및 차상위계층, 기회균형, 사회배려자, 농어촌학생, 특성화고교 졸업자)	30%	30%	40%	900
	학생부교과전형 (교과+면접)	30%	30%	40%	700
	실기위주전형(체능) (일반, 지역인재)	30%	30%	40%	300

다. 학교생활기록부의 점수 산출

1) 교과성적 반영교과(정원의 특성화고교 졸업자 제외한 모든전형)

모집계열	학년별 반영교과		비고
	학년 학기당 교과별 상위 3과목, 총 15과목 반영		
전 모집계열	국어, 수학, 영어, 사회, 과학, 한국사		

※ 2, 3학년 학기별 3개 교과 미만 이수자의 경우 미 이수 교과 9등급 처리
 ※ 진로선택과목 포함 (성취도 등급환산)
 ※ n수생 포함 3학년 1학기까지 반영

2) 교과성적 반영교과(정원의 특성화고교 졸업자 특별전형)

모집계열	학년별 반영교과		비고
	1학년 (학기당 3과목, 총 6과목 반영)	2,3학년 (학기당 6개교과 지정 상위3과목 반영, 총 9과목 반영)	
전 모집계열	국어, 수학, 영어, 사회, 과학, 한국사	국어, 수학, 영어, 사회, 과학, 한국사, 전문교과	

※ 2, 3학년 학기별 3개 교과 미만 이수자의 경우 이수한 과목만 반영
 ※ 진로선택과목 포함 (성취도 등급환산)
 ※ n수생 포함 3학년 1학기까지 반영

라. 교과성적 반영방법

- 1) 교과별 반영과목 선택방법: 과목석차등급점수가 높은 과목을 자동 선택하여 반영
- 2) 각 학년/학기별 6개 교과중 학기별 상위 3개 과목 반영
- 3) 최종 총점 성적 산출시 소수점은 최종 1회에 한해 소수점 셋째자리에서 반올림하여 소수점 둘째자리까지 반영
- 4) 과목석차등급별 반영점수표: 각 과목별 등급을 점수화(아래표 참조)

과목등급	1	2	3	4	5	6	7	8	9
환산점수	100	90	80	70	60	50	40	30	0

5) 진로선택과목 성취등급별 반영점수표(※ 성취등급제를 반영하는 보통교과 포함)

성취등급	A			B			C		
반영등급	1.5			3.5			5.5		
환산점수	95			75			55		

6) 전문교과 성취등급별 반영점수표

성취등급	A	B	C	D	E
반영등급	1.5	3.5	5.5	7.5	0
환산점수	95	75	55	35	0

7) 교과성적 산출방법(※ 산출 값은 소수점 둘째자리까지 표현)

※ 남서울대학교 입학안내 홈페이지에서 내신 성적 산출 가능

8) 학생부교과전형 계산법

$$= \left(\frac{\sum(\text{1학년 반영과목 석차등급점수 합})}{\sum(\text{1학년 반영과목 수})} \times 0.3 \right) + \left(\frac{\sum(\text{2학년 반영과목 석차등급 점수 합})}{\sum(\text{2학년 반영과목 수})} \times 0.3 \right) + \left(\frac{\sum(\text{3학년 반영과목 석차등급점수 합})}{\sum(\text{3학년 반영과목 수})} \times 0.4 \right) \times 9$$

9) 학생부교과전형(교과+면접) 계산법

$$= \left(\frac{\sum(\text{1학년 반영과목 석차등급점수 합})}{\sum(\text{1학년 반영과목 수})} \times 0.3 \right) + \left(\frac{\sum(\text{2학년 반영과목 석차등급 점수 합})}{\sum(\text{2학년 반영과목 수})} \times 0.3 \right) + \left(\frac{\sum(\text{3학년 반영과목 석차등급점수 합})}{\sum(\text{3학년 반영과목 수})} \times 0.4 \right) \times 7$$

10) 실기위주 전형 계산법(체능)

$$= \left(\frac{\sum(\text{1학년 반영과목 석차등급점수 합})}{\sum(\text{1학년 반영과목 수})} \times 0.3 \right) + \left(\frac{\sum(\text{2학년 반영과목 석차등급 점수 합})}{\sum(\text{2학년 반영과목 수})} \times 0.3 \right) + \left(\frac{\sum(\text{3학년 반영과목 석차등급점수 합})}{\sum(\text{3학년 반영과목 수})} \times 0.4 \right) \times 3$$

11) 등급이 없는 수험생 점수반영방법



※ 석차백분율에 따른 등급 부여 기준표

등급	1	2	3	4	5	6	7	8	9
비율(%)	~4%	4%초과~11%이하	11%초과~23%이하	23%초과~40%이하	40%초과~60%이하	60%초과~77%이하	77%초과~89%이하	89%초과~96%이하	96%초과~100%이하
누적비율	4	11	23	40	60	77	89	96	100

12) 실기고사 성적 반영방법

- 예능계열: 100점 만점으로 채점한 점수를 1,000점 만점으로 환산(=실기고사성적×10)
- 체능계열: 100점 만점으로 채점한 점수를 700점 만점으로 환산(=실기고사성적×7)

마. 학교생활기록부 일부 또는 전부가 없는 자의 교과성적 반영방법

1) 반영방법

유형	반영방법
검정고시 출신자	검정고시 점수로 비교내신
학기별 반영 3개 교과 미만 이수자	미이수 과목 9등급처리
특성화고교 졸업자 특별전형	이수한 과목만 반영

2) 검정고시성적 비교 내신표

비교내신 등급	검정고시 평균점수 구간	학생부교과 (일반)	학생부교과 (교과+면접)	실기위주 (체능)
1	98~100	900	700	300
2	96~97.99	857.37	666.84	285.79
3	94~95.99	814.74	633.68	271.58
4	92~93.99	772.11	600.53	257.37
5	90~91.99	729.47	567.37	243.16
6	88~89.99	686.84	534.21	228.95
7	86~87.99	644.21	501.05	214.74
8	84~85.99	601.58	467.89	200.53
9	82~83.99	558.95	434.74	186.32
10	80~81.99	516.32	401.58	172.11
11	78~79.99	473.68	368.42	157.94
12	76~77.99	431.05	335.26	143.69
13	74~75.99	388.42	302.11	129.48
14	72~73.99	345.79	268.95	115.25
15	70~71.99	303.16	235.79	101.06
16	68~69.99	260.53	202.63	86.84
17	66~67.99	217.89	169.47	72.64
18	64~65.99	175.26	136.32	58.43
19	62~63.99	132.63	103.16	44.21
20	60~61.99	90	70	30

바. 비교과성적 반영방법

1) 학교생활기록부 교과전형

가) 반영요소: 봉사활동시간

※ 비교과성적 반영방법: 봉사활동시간에 따라 아래와 같이 점수 부여

봉사시간	공학, 인문사회, 자연과학
1시간 이상 ~ 2시간 이하	92
3시간 이상 ~ 6시간 이하	93
7시간 이상 ~ 12시간 이하	94
13시간 이상 ~ 20시간 이하	95
21시간 이상 ~ 30시간 이하	96
31시간 이상 ~ 38시간 이하	97
39시간 이상 ~ 44시간 이하	98
45시간 이상 ~ 48시간 이하	99
49시간 이상 ~	100

※ 봉사시간이 없는 경우 “0”점 처리함

사. 실기고사 유의사항 및 배점 기준표

1) 실기고사 유의사항

종목	유의사항(파울규정)
20m왕복달리기 (2회 왕복/80m) (1회 실시)	1. 출발선을 밟고 뛰거나, 신체의 일부가 출발선을 넘는 경우 2. 부자가 울리기 전에 출발하는 경우(※ 1회에 한하여 재기회 부여) 3. 가슴 이외에 신체부위를 이용하여 피니시 동작을 할 경우 4. 기록이 저조하여 고의적으로 넘어지는 행위를 할 경우 5. 반환 지점 버튼을 누르는 손 이외에 다른 신체부위가 지면에 닿은 경우 6. 반환 지점 버튼을 누르지 못하거나 부정확하게 눌러 불이 들어오지 않은 상태에서 피니시 라인을 통과 한 경우 7. 반환 지점에서 버튼을 발로 디디며 반환하는 경우
제자리멀리뛰기 (2회 실시)	1. 출발선을 밟거나 다리를 두 번 구르며 뛰는(이중도약)행위 또는 외발구르기(도움닫기)의 경우 2. 측정판 위에서 넘어지거나, 발 이외에 다른 신체부위가 닿는 경우 3. 착지 후 점수 측정이 되기 전 퇴장하거나, 옆으로 퇴장하는 경우(반드시 착지 후 앞으로 퇴장) 4. 착지했을 때 측정범위 내에 도달하지 못했을 경우(※ 단, 출발선에서 직선거리로 최대 측정거리를 넘어섰을 경우 만점으로 인정) 5. 모든 파울 행위는 1회 시도로 간주하며, 2회 시도에도 파울인 경우 0점 처리 함
좌전굴 (2회 실시)	1. 측정기를 0으로 지정 한 후 양발을 곧게 펴고 양손을 밀어 측정 - 측정시 신발 미착용 - 측정전 손톱상대를 점검하며, 손톱 길이가 긴 수험생은 손톱을 잘라야함 2. 양손의 엄지를 맞닿게 하고 손바닥은 바닥을 향하며 함께 밀어서 측정 3. 측정 기록 단위는 cm이며 0.1cm단위로 측정 - 2회 측정을 하며 상위 기록을 기록 - 기록 측정시 최대 거리에 2초이상 정지 상태에서 측정 4. 측정시 파울 기준(기록 미인정) - 무릎을 구부리거나 반동을 주어서는 안됨 - 양손을 번갈아 밀면 안됨 - 자리에 앉은 이후 스트레칭이나 발목 또는 측정기를 잡는 행위는 파울로 간주 - 2회 파울시 실격 처리하며 최하점 부여

■ **공통사항**

1. 측정기기의 오작동 등으로 기록이 측정되지 않았을 경우, 수험생이 해당된 조의 실기측정이 모두 끝나기 전 원하는 시기에 다시 시도하여 재측정 가능
2. 한 종목만 응시한 경우 미응시 종목은 0점 처리 함
3. 파울 규정 이외에 다른 수험생들에게 피해를 주는 부적절한 행동 시 0점 처리하며, 재기회는 부여하지 않음
4. 수험생은 모든 실기고사 과목에 응시해야 하며, 그 중 상위 2개 실기과목 반영

2) 실기고사 배점기준표

점수	왕복달리기(초)		제자리멀리뛰기(센티미터)		좌전굴(센티미터)	
	남자	여자	남자	여자	남자	여자
100	14이하	15.8이하	295이상	245이상	30.1이상	32.1이상
95	14.1~14.2	15.9~16.0	290~294	240~244	28.0~30.0	30.0~32.0
90	14.3~14.4	16.1~16.2	285~289	235~239	25.0~27.9	27.0~29.9
85	14.5~14.6	16.3~16.4	280~284	230~234	22.0~24.9	24.0~26.9
80	14.7~14.8	16.5~16.6	275~279	225~229	19.0~21.9	21.0~23.9
75	14.9~15.0	16.7~16.8	270~274	220~224	18.0~18.9	20.0~20.9
70	15.1~15.2	16.9~17.0	265~269	215~219	17.0~17.9	19.0~19.9
65	15.3~15.4	17.1~17.2	260~264	210~214	16.0~16.9	18.0~18.9
60	15.5~15.6	17.3~17.4	255~259	205~209	15.0~15.9	17.0~17.9
55	15.7~15.8	17.5~17.6	250~254	200~204	14.0~14.9	16.0~16.9
50	15.9~16.0	17.7~17.8	245~249	195~199	13.0~13.9	15.0~15.9
45	16.1~16.2	17.9~18.0	240~244	190~194	12.0~12.9	14.0~14.9
40	16.3~16.4	18.1~18.2	235~239	185~189	11.0~11.9	13.0~13.9
35	16.5~16.6	18.3~18.4	230~234	180~184	10.0~10.9	12.0~12.9
30	16.7~16.8	18.5~18.6	225~229	175~179	9.0~9.9	11.0~11.9
25	16.9~17.0	18.7~18.8	220~224	170~174	8.0~8.9	10.0~10.9
20	17.1~17.2	18.9~19.0	215~219	165~169	7.0~7.9	9.0~9.9
15	17.3~17.4	19.1~19.2	210~214	160~164	6.0~6.9	8.0~8.9
10	17.5~17.6	19.3~19.4	203~209	153~159	5.0~5.9	7.0~7.9
5	17.7~17.8	19.5~19.6	196~202	146~152	4.0~4.9	6.0~6.9
0	17.9이상	19.7이상	195이하	145이하	3.9이하	5.9이하

01 고등교육법 기본사항 유의사항

가. 지원방법

1) 불가(不可)의 경우

- 수시모집에 합격(등록기간 전에 대학 자율로 발표한 추가합격도 포함)하고 “정시모집 및 추가모집”에 지원하는 경우

2) 이중등록 금지

- 모든 전형일정 종료 후 입학 학기가 같은 2개 이상 대학에 이중으로 등록하는 행위 금지

3) 수시모집 지원횟수 6회 제한

- 2013학년도부터 대학은 수시모집의 모든 전형에서 6개 전형을 초과하여 지원한 자에 대해서는 초과한 전형의 지원자격을 부여하지 않아야 하며, 수험생은 수시모집에서 최대 6개 이내의 전형에 지원 가능합니다.

가) 산업대학, 전문대학 제외

나) 수시모집의 모든 전형을 의미하며, 정원외 전형(재외국민전형 등)을 포함한 모든 전형을 의미함

다) 6개 전형이란 수험생이 전형료를 각각 지불하고 원서를 6번 접수하는 것을 말함. 지원한 대학의 수와 관계없이 수시모집에서 지원한 모든 전형을 대상으로 하며, 동일한 대학에서 복수의 전형에 지원한 경우에도 별도의 전형에 각각 지원한 것으로 산정함

4) 위반자 조치: 6개 전형을 초과하여 지원할 경우 초과 접수한 모든 전형은 접수 취소

02 대학 지원자 유의사항

가. 한 개의 전형 및 모집학과를 선택하여 지원

(※ 전형간 복수지원 가능. 단, 면접고사 혹은 실기고사가 겹치는 전형은 복수지원 불가)

나. 2지방 지원 허용범위: 불허

다. 이중등록 금지 및 위반자 조치

라. 수험생유의사항

모든 수험생은 아래사항을 각별히 유의하여 지원 및 입학에서 불이익을 받는 일이 없기를 바랍니다.

1) 결제가 끝난 후 접수된 지원 사항은 수정 및 변경이 불가함

2) 접수된 서류와 전형료는 취소 또는 반환하지 않음

(단, 천재지변으로 면접 및 실기고사를 응시하지 못한 경우와 학생부종합전형 1단계 불합격자 제외)

3) 입학원서 접수 후 해당 전형별 지원자격 기준에 해당하지 않는 자는 지원자격 미달로 불합격 처리합니다. 추후에 발견될 경우에도 입학 전후를 막론하고 합격 또는 입학허가를 취소하며 전형료 및 납부한 등록금은 반환하지 않음(단, 등록금을 납부한 학기가 종료되지 않은 경우에는 「대학 등록금에 관한 규칙」 별표 2의 반환기준에 준하여 반환함)

4) 본교 및 타 대학에서 입학이 취소된 자의 경우 입학이 취소된 날로부터 3년간 본교에 지원할 수 없음

5) 수험생에 대한 공지사항은 전형기간 중 수시로 본 대학교 입학안내 게시판(홈페이지)에 공고하며, 수험생은 이를 수시로 확인해야 함

6) 면접 및 실기고사 응시생은 본인 확인이 가능한 신분증(주민등록증, 운전면허증, 학생증, 여권, 청소년증, 국가기술자격증)을 반드시 지참하여야 하며, 신분증이 없는 수험생은 입학홍보처로 문의바람(041-580-2250~9)

7) 시험 중 부정행위를 한 경우와 부정한 방법으로 합격 또는 입학한 사실이 확인된 경우에는 입학 이후라도 합격 또는 입학을 취소하고, 부정행위 당사자 및 관련자는 민·형사상 고발 조치함

8) 추가합격통보를 받은 후 등록포기시사를 밝힌 경우에는 절대 반복할 수 없음

- 9) 수시모집 합격자는 등록기간에 등록예치금을 납부하고 최종 등록기간 중에 나머지 등록금을 납부해야만 최종 입학자적이 부여됨
- 10) **합격자 및 총원합격자는 아래의 유의사항**을 반드시 확인 바람
 - 수험생은 합격자 발표에 대한 자세한 사항(일정, 고지방법, 유의사항 등) 및 합격여부를 반드시 조회 확인해야 하는 의무가 있음
 - 등록기한 내 등록을 하지 않는 자는 입학 의사가 없는 것으로 간주하여 합격을 취소하고, 이로 발생한 결원은 예비후보자에서 총원
 - 모든 수험생은 입학원서상에 기재한 연락처의 변동이 있을 경우 반드시 우리 대학에 알려야 하며, 고지의무를 다하지 못했을 경우 발생하는 모든 책임은 수험생 본인에게 있음
- 11) 입학자에 대한 학력 조회 등을 통해 허위사실이 발견되면 입학 후라도 합격 및 입학허가를 취소
 ※ 입학취소 후 3년간 본교에 입학할 수 없음
- 12) 입학 후의 제반사항은 본교 학칙에 따름
- 13) 본 요강에 정한 이외의 입학전형에 필요한 사항은 본 대학교 입학전형관리위원회의 심의를 거쳐 총장이 따로 정함
 ※ 제출서류가 사본(寫本)일 경우 발행 기관장(機關長)의 원본대조를 필한 서류만 인정

마. 면접 및 신체검사

- 1) 면접: 학생부종합 면접형, 교과+면접, 기초생활수급자 및 차상위계층, 장애인 등 대상자 특별전형
- 2) 신체검사: 없음(전체모집학과)
 단, 수학이 불가능한 유전성 질환이나 전염성 질병 등이 있는 자는 총장 직권으로 입학을 취소하거나 직권휴학을 시킬 수 있으므로 입학지원서 제출 전에 우리 대학에 사전상담을 해야함
 ◇ 상담전화 입학홍보처 ☎ 041-580-2250~9 ◇

바. 서류제출 시 유의사항

- 1) 문서 훼손방지를 위해 스테이플러 사용 자제
- 2) 제출서류 하단에 '수험번호, 모집전형, 모집학과' 작성하여 제출



등록포기 및 환불안내

10
이게
남서울대학
EASY

01 합격자의 사전 등록포기

가. 수험생 본인의 의사에 의한 포기

합격을 통지받고 등록(입학)의사가 없는 경우 수험생 본인이 통보받은 등록기한 내에 등록하지 않으면 됨

나. 대학의 사전 연락에 의한 포기

대학에서 등록여부를 묻는 전화통화에서 등록의사를 확인할 수 있으며, 등록포기 의사를 표시했을 경우 이를 근거로 남기고 차 순위자를 선발, 합격자로 통보할 수 있음

(※ 유의: 포기 사실은 절대 반복할 수 없음)

※ 대학의 사전연락에 불응하거나 연락두절의 경우 대학에서는 수험생과 연결을 위해 수험생 휴대폰, 집전화, 부모휴대폰, 비상연락처를 활용하여 연락을 취할 수 있으며 수험생과 연락되지 않을 경우 이를 근거로 남기고 차 순위자를 선발할 수 있음

02 환불안내

가. 법령근거

교육부령 “대학 수업료 및 입학금에 관한 규칙”

나. 환불신청장소

남서울대학교 입학안내 홈페이지(www.namseoul.net)

다. 환불업무처리시간: 평일(월~금)

※ 토·일·공휴일은 환불업무 불가

(토·일·공휴일에 환불을 신청할 시 그 다음 평일에 처리함)

라. 환불처리

신청일 다음 날 은행계좌 송금

마. 기간별 등록금환불 기준

2024. 2. 29.(목) 16:00까지: 납부한 등록금 전액

※ 반환에 따른 은행 수수료는 수험생 본인이 부담

바. 입학일 이후부터는 “대학 수업료 및 입학금에 관한 규칙”에 따름

※ 유의사항

- 입학생의 오리엔테이션 비용은 소속 모집학과의 오리엔테이션이 시작되는 당일부터는 반환하지 않음

(단위: 원)

모집전형 및 계열	일괄합산			단계별전형		계
	서류	실기	면접	1단계	2단계	
				서류	면접	
학생부교과전형 (일반, 지역인재)	40,000	-	-	-	-	40,000
학생부교과전형 (사회배려자, 농어촌학생, 특성화고교 졸업자)	35,000	-	-	-	-	35,000
학생부교과전형 (교과+면접, 장애인 등 대상자)	40,000	-	20,000	-	-	60,000
학생부종합 서류형	-	-	-	60,000	-	60,000
학생부종합 면접형	-	-	-	60,000	20,000	80,000
실기위주전형(예능계열) (일반, 지역인재)	40,000	40,000	-	-	-	80,000
실기위주전형(체능계열) (일반, 지역인재)	40,000	30,000	-	-	-	70,000
학생부교과전형 (지역인재_기초생활수급자 및 차상위계층, 기회균형) 학생부교과전형(교과+면접) (기초생활수급자 및 차상위계층)	※ 원서접수 대행 수수료 5,000원을 포함한 전형료 전액 감면					-

※ **일괄합산이란?** 학생선발 업무(학생부교과 서류+실기+면접 등)가 **모두 끝난 뒤 합격자를 발표**하는 방법

※ **단계별 전형이란?** 학생선발 업무를 **단계별(1단계, 2단계)로 평가 후 합격자를 발표**하는 방법

※ **유의사항**

- 서류평가 전형료에는 인터넷접수 수수료 5,000원을 포함한 금액임
- 원서접수(전형료 결제) 후에는 어떠한 경우라도 작성(입력) 사항을 변경·취소할 수 없음
- 수험생이 복수지원을 하여 타 대학과 면접 및 실기고사 일이 중복된 경우라도 전형료를 반환하지 아니함
(※ 원서접수 기간 전에 면접 및 실기고사 일정을 공개)
- 수험생 개인사정에 의한 전형료 환불은 하지 아니함
(단, 천재지변에 의한 실기고사를 응시하지 못한 경우 면접 및 실기고사 비용 환불)
※ 학생부종합 면접형 지원자 중 1단계 불합격자는 2단계 면접 전형료(20,000원) 환불

01 재학생 1인당 장학금 수혜율 87%(346억원)

- 재학생 1인당 **평균 장학금 379만원**으로 **반값 등록금 실현** (2022년 대학알리미 공시 기준)
- 장학금 수혜율: **87% / 7,961명** (2021년 재학생 기준)

우리 대학교에서는 다양한 장학금 제도를 운영하여 학업 능력을 배양하고, 균등한 교육 기회를 제공하며, 등록금 부담을 완화하는데 최선을 다하고 있습니다.

02 장학금 종류

장학구분	장학성격	장학종류	
교내	입학장학금	<ul style="list-style-type: none"> ● 입학장학금(최초합격자에 한함) <ol style="list-style-type: none"> 수시모집 전체수석(4년간 수혜) <ul style="list-style-type: none"> - 등록금(입학금 포함) 전액 수시모집 학과별 선발(1학기 수혜) <ol style="list-style-type: none"> 교과성적 최우수자 <ul style="list-style-type: none"> ※ 학과별 입학성적 1등 - 등록금(입학금 포함) 전액 - 학업장려금 500,000원 교과성적 우수자 <ul style="list-style-type: none"> ※ 학생부 교과성적을 반영하는 전형에 모집단위별 최초합격자 입학성적 상위 10% 학생 - 등록금(입학금 포함) 전액 학생부종합 우수자 <ul style="list-style-type: none"> ※ 학생부종합전형 모집단위별 최초합격자 입학성적 상위 10% 학생 - 등록금(입학금 포함) 전액 	<ul style="list-style-type: none"> ● 자매결연고교 장학금(최초합격자에 한함) <ol style="list-style-type: none"> 등록금 1,000,000원 감면 선발기준 <ol style="list-style-type: none"> 1유형 <ul style="list-style-type: none"> 자매결연고교 지원자 10명 이상일 경우 합격자 중 입학성적순으로 5명 선발 지급 2유형 <ul style="list-style-type: none"> 자매결연고교 지원자 20명 이상일 경우 합격자 중 입학성적순으로 10명 선발 지급 3유형 <ul style="list-style-type: none"> 자매결연고교 지원자 30명 이상일 경우 합격자 중 입학성적순으로 15명 선발 지급 4유형 <ul style="list-style-type: none"> 자매결연고교 지원자 40명 이상일 경우 합격자 중 입학성적순으로 20명 선발 지급 5유형 <ul style="list-style-type: none"> 자매결연고교 지원자 50명 이상일 경우 합격자 중 입학성적순으로 25명 선발 지급

장학구분	장학성격	장학종류
교내	성적장학금	모범장학금, 편입생장학금, 학업증진장학금(Jump-up)
	저소득층지원 장학금	희망장학금
	근로장학금	교내봉사장학금
	자기개발 지원 장학 (학습역량 강화)	건강장학금, 글로벌프론티어장학금, 글로벌리더장학금, 국가고시, 공무원장학금, 남서울독서문화장학금, 외국어능력우수장학금, 성암인재장학금
	기타장학금	교직원장학금, 입학생특전장학금, 학군사관후보생장학금, 학군사관후보생특전장학금, 민음장학금, 복지장학금, 외국인장학금, 사랑장학금, 가족장학금, 보훈장학금, 공로장학금, 선교장학금
교외	국가장학금	국가장학금 I 유형, 다자녀 셋째아이 장학금, 국가장학금 II 유형, 지방인재장학금, 국가우수 인문계-이공계장학금, 사랑드림장학금, 희망사다리 장학금
	기타 교외	지방자치단체 및 사설단체 장학금, 화정장학금, 교수장학금

03 기숙사

1) 기숙사 명칭: 제1엘림생활관, 제2엘림생활관, 성암학사

2) 수용규모: 1,332명

- 제1 엘림생활관(기숙형) ◆ 남 302명(2인 - 23실 / 4인 - 64실) ◆ 여 389명(2인 - 28실 / 4인 - 83실)
- 제2 엘림생활관(호텔형) ◆ 남 252명(2인 - 126실) ◆ 여 350명(2인 - 175실)
- 성암학사(타운하우스형) ◆ 남/여 39명(1인 또는 다수 - 39실)

3) 입사자격

- 본교 신입학 합격자로 등록을 필한 학생
- 품행이 단정하고 건강에 결격사유가 없는 학생
- 엘림생활관의 제반 규칙을 준수할 수 있는 학생
- 엘림생활관 채플에 능동적으로 참여할 수 있는 학생

4) 선발기준: 입학성적(50%) + 통학거리(50%)

5) 선발일정 등 세부사항: 합격 발표 시 별도 안내

6) 생활관 특징

- 내 집 같은 편안함과 따스함으로 가족 같은 분위기 제공
- 최신 고급 복지시설(의무실, 체력단련실, 샤워시설, 세탁실, 카페테리아, 출력실 등) 설치로 편의 제공
- 면학을 위한 냉·난방시설을完비한 사생전용 독서실 운영
- 인터넷 전용선(LAN) 설치로 사용시간 및 비용에 관계없이 인터넷(통신) 활용 가능



04 학생 복지매장

학생식당(푸드코트형), 구내서점, 편의점, 우체국, 제과점, 화방문구점, 복사점 및 대형인쇄물출력실, 카페테리아(크레센도, 그라치에, 카페 Ing) 등

드넓은 세계를 향해!
남다른 경험을 찾아!

GLOBAL도 남서울대학 EASY



남서울대학교의 글로벌 프로그램은 대한민국을 넘어
세계적 경쟁력을 갖춘 인재양성을 목표로 합니다.
자매결연 협정을 맺은 26개국 187개 대학에서 글로벌
리더로 도약하는 기회를 찾을 수 있습니다.



- 주요해외자매대학
- ★ 국제교류협력센터
- 글로벌 복수학위 대학

● 캐나다
브리티시콜롬비아대학(UBC)

● 미국
펜실베이니아대학, 남가주대학,
캘리포니아주립대학,
뉴욕대학, 칼슨뉴만대학 등



글로벌 복수학위

우리 대학의 학위와 해외 대학의 학위를 각각 취득할 수 있는 공동학위 과정

- 호주 캔버라대, 중국 북경수도사범대, 일본 메지르대

글로벌 교환학생

해외 자매결연 대학에 파견되어 학기 중 연수를 한 후, 우리 대학의 학점으로 인정받는 해외 학생 교환 프로그램

- 미국, 영국, 스페인, 중국, 일본, 베트남 등

글로벌 인턴십

외국에서 전공관련 실습과 인턴십을 실시하는 프로그램으로 외국어 실력 향상은 물론이고 실무까지 익힐 수 있어 진정한 글로벌 인재로 커나갈 수 있는 프로그램

- 일본 IT 해외취업 연수 등

글로벌 어학연수

방학 또는 학기 중 글로벌 프론티어 장학금을 받고 해외 자매대학의 어학연수 프로그램을 이수한 후 본교 학점으로 인정받을 수 있는 프로그램

- 미국, 필리핀, 중국, 일본 등

글로벌 전공체험

방학 중 외국에서 지도교수와 함께 전공관련 실습을 체험하는 과정으로 학생들의 다양한 외국 전공실습 기회를 제공하는 프로그램

- 미국 LA 보건의료 실습, 캐나다 밴쿠버 치위생 실습 등

글로벌 학점인정

학기단위 15~18학점, 방학단위 최대 6학점 인정 가능(단, 교류학점은 졸업학점의 1/2을 초과할 수 없음)

※ 상기내용은 모집계획 및 예산에 따라 변동가능하며 협정체결 기한에 따라 변경 및 종료 될 수 있음

미래융합대학

College of Future Convergence

새로운 미래를 당당하게 즐기는
Future 리더를 모십니다



급변하는 시대에 맞춰 사회가 진정 필요로 하는
핵심 인재의 역량을 강화하기 위하여
가상증강현실센터와 최첨단 디지털 설비를 지원합니다.

융합학과

바이오헬스컨디셔닝학과

운동처방재활, 디지털정보처리, 의생명공학, 컨디셔닝

글로벌한국학과

한국어 + 제2외국어(아시아)

※ 융합학과란

입학정원이 없는 융합학과로 1학년을 마친 재학생이 최소 33학점 이수시 2학년으로 전과하여 전공을 이수하고 졸업 시 학위 취득

가상현실학과

[가상증강현실 콘텐츠, 인터랙티브 콘텐츠, 실감미디어, S/W개발, 인공지능]

4차 산업혁명과 첨단 융복합 산업의 유능한 인재

가상현실학과는 창의적 기획, 스토리텔링, 미디어 디자인 콘텐츠와 문화예술, IT융합기술 및 산업/교육 콘텐츠와 관련된 융합형 교과과정을 운영하고 있으며 교수 중심의 강의식 수업에서 벗어나 학생 중심의 자기주도적 학습을 위한 차세대 교육 커리큘럼을 통해 미래 산업의 중추적 역할을 주도해 나갈 인재를 양성한다. 첨단 디지털 가상증강현실센터를 기반으로 2015년부터 운영되어온 연계전공 교육 시스템과 시설을 통해 스마트 시대에 다양한 콘텐츠 개발 환경을 종합적으로 이해하고 여러 지식과 기술들을 창조적으로 융합할 수 있는 전문 인력의 육성 및 배출을 목적으로 한다.



지능정보통신공학과

[사물인터넷, 빅데이터, 인공지능, 지능형네트워크]

ICT분야를 주도하는 차세대 전문인

지능정보통신공학은 지능정보사회를 발전시키고 선도해나가는 최첨단 학문으로써 사물인터넷, 빅데이터, 소프트웨어, 지능형 네트워크 분야의 전문 기술을 교육하며 지능정보 통신에 관한 전반적인 이론 습득과 하드웨어 및 소프트웨어 설계 능력을 배양하고, 빅데이터, 모바일 프로그래밍, C/C++, 파이썬, JAVA, IoT통신, 머신러닝, 딥러닝, 정보보호, 5G 이동통신, ICT 융합설계 등의 각종 지능형 사물인터넷 통신 및 실습을 통해 실무 전문 인력을 양성한다.



스마트팜학과

[스마트팜, 식물공장, ICT, K-Food, AI, 메타버스, 창업]

4차 산업혁명 시대의 스마트 농생명분야를 선도할 글로벌 인재양성

스마트팜학과는 최근 국내외 성장 유망산업으로 분류되는 스마트 팜, 식물공장 분야의 전문 인력 및 관련 융합 신산업 인력을 양성하는 학과이며 스마트팜, 식물공장 전문지식 배양을 위하여 농생명 재배환경, 바이오 산업, 비즈니스 창업 관련 기초지식은 물론 센서, 제어시스템, ICT, AI 기반 빅데이터 분석, 메타버스, 로봇, K-푸드, 드론 등 융합 분야 전문지식과 실전적이고 창의적인 비즈니스 지식을 제공함으로써 융합적 비즈니스 사고와 전문성을 갖춘 글로벌 스마트 팜, 식물공장 전문인력양성을 목표로 한다.

공과대학

College of Engineer

급변하는 시대에 유연하게 맞서는
준비된 리더를 완성합니다

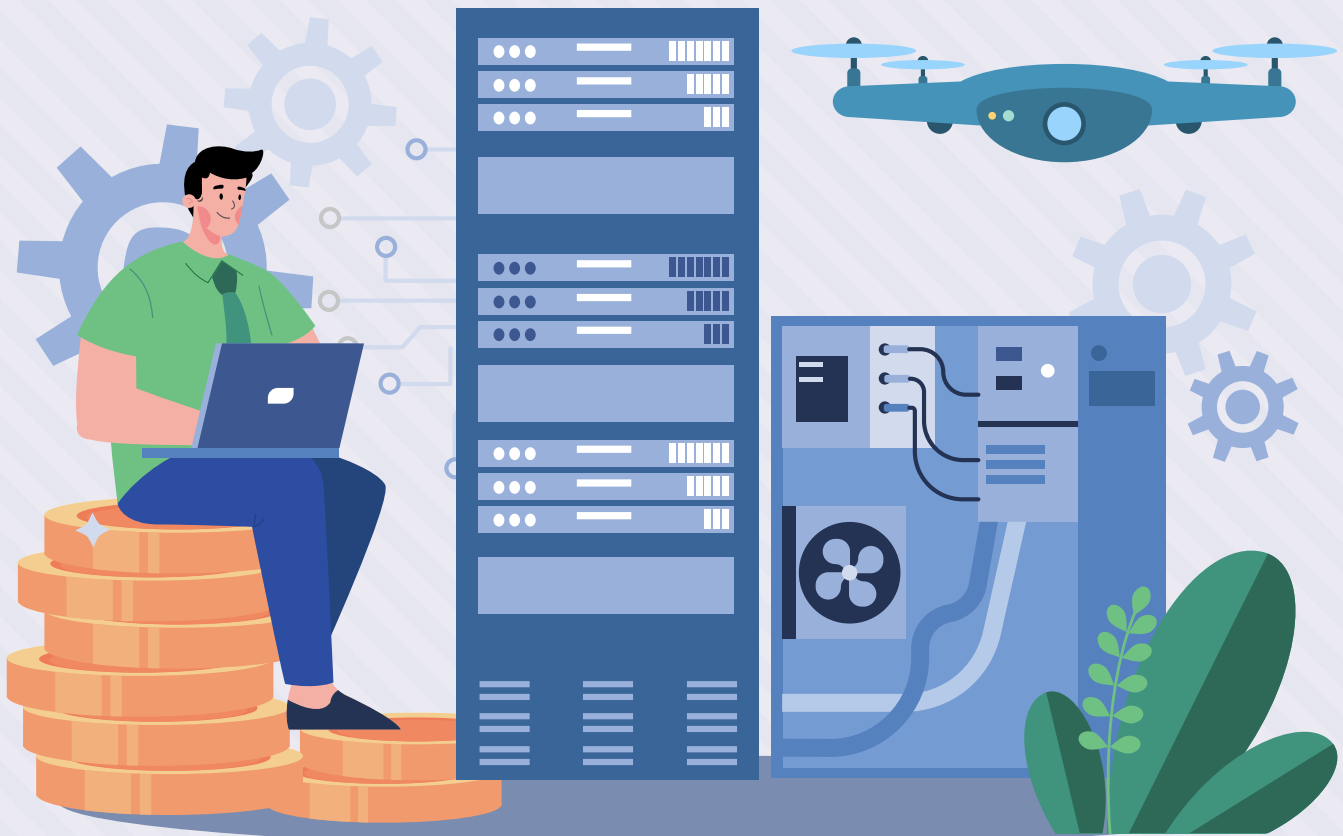

4차 산업혁명 시대에 대비하여 첨단 IT 및 과학기술에
인문학적 상상력을 더한 융합형 교육을 실시합니다.
시대의 변화에 진취적으로 대응할 수 있도록
우수한 교수진과 커리큘럼 그리고 최적의 인프라를 통해
혁신적 인재들의 담대한 도전이 시작됩니다.

컴퓨터소프트웨어학과

[소프트웨어 개발 및 프로그래밍, 클라우드, IoT, 인공지능]

4차산업혁명시대를 움직이는 실무형 인재

컴퓨터소프트웨어학과는 SW 중심시대와 다양한 학제간의 융합을 주도할 창의적 소프트웨어 기술 전문성을 갖춘 인력을 육성하기 위하여 이론과 실무를 겸비하는 교과과정을 운영하고 있으며, 특히 정부에서 주관하였던 IT 교과과정 개편사업에 우수한 성적으로 선정이 되어 국가 지원을 바탕으로 산업체 수요 지향적 인력 양성의 교육 목표 아래 다양한 기업들과 인턴십, 현장실습 그리고 캡스톤디자인 등의 실무 중심 교육과정을 제공하고 있다.

★ 인디애나대 - 퍼듀대(포트웨인)와 복수학위

전자공학과

[회로, 반도체, 통신, 제어, IoT, 전력전자, 디스플레이]

첨단기술 분야를 이끄는 기술인

전자공학과는 고도로 산업화된 정보화 시대에서 필수라 할 수 있는 전기, 전자, 통신 및 제어공학의 전 분야에 대하여 연구하고 교육하며 전자공학 전반에 걸쳐 철저한 이론과 개념을 정립할 수 있는 교과목을 제공하고, 창의적인 설계능력을 배양할 수 있도록 실험 실습을 강화하여 실무형 창의 공학 인재를 양성하고 있다.

건축학과(5년제)

[건축설계, 디지털건축, 친환경건축, 도시설계, 경관디자인, 환경디자인, 실내건축, 공간디자인, 건축시공, 건축기획 및 경영]

뉴밀레니엄이 요구하는 '디지털 건축인'

건축학과는 한국건축학 교육인증원(KAAB)로부터 6년 인증을 받은 인증 학과이며, 건축학은 다양한 건축물의 실질적인 구현에 필요한 지식과 기술을 습득하고, 수행능력을 배양하여 종합적인 지식인으로서의 건축가를 양성하기 위한 학문이다. 국내외적으로 활발한 연구 및 실무 활동을 하고 있는 다수의 교수진과 우수한 설계 교육 환경을 구비하여 분야별로 체계적인 교육을 실시하여 분석력, 종합력, 판단력을 겸비한 차별화된 인재를 양성하고 있다.

건축공학과

[건축시공, 건설관리, 콘크리트구조, 강구조, 건축설비, 친환경건축, 공학설계, BIM]

환경을 생각하는 창조적인 건축인

건축공학과는 건축 디자이너가 구상한 설계안이 실제 건물로 지어지기 위해 필요한 시공, 구조, 설비 분야의 기술적 솔루션에 대해서 배우는 학과이며 졸업 후 종합건설회사에 취업하는 학생들이 많지만, 건설관리/감리 회사, 구조/설비 엔지니어링 회사, 건축설계사무소, 컨설팅 회사, 기술직 공무원/공기업 등 다양한 직종으로 진출하고 있다. 따라서 건축 분야에 관심은 있지만 자신이 어떤 것을 잘하고 좋아하는지 확신이 없는 학생들도 건축공학과에서 본인의 적성에 잘 맞는 진로를 탐색하여 찾아갈 수 있다.

멀티미디어학과

[웹디자인, 웹그래픽, 가상증강현실, 광고영상, 어플리케이션(모바일), 인터넷프로그래밍, 시물인터넷(IoT)]

디지털미디어 시대를 리드하는 멀티플레이어

멀티미디어학과는 정보화 시대의 요구에 부응하여 국내 최초로 개설된 학과이며, 빠르게 변화하고 있는 컴퓨팅 환경 및 IT 기술과 감성이 결합되는 컨버전스로 인하여 그 위상이 높아져 가고 있다. 공학 기술과 예술적 감성을 동시에 교육해야 하는 학과의 특성에 따라 본 학과에서는 콘텐츠제작 분야, 미디어 프로그래밍 분야, 웹서비스 분야, 모바일 소프트웨어 분야, 가상증강현실 분야 등 다양한 실무중심의 멀티미디어 콘텐츠 제작 전문가를 배출시키고 있다.

빅데이터경영공학과

[데이터과학, 인공지능, 데이터마케팅, 빅데이터분석 데이터베이스, 스마트팩토리, 생산및품질관리, 경영과학, 인간공학, 경영정보시스템]

공학적 기술과 경영마인드를 보유한 복합형 인재

빅데이터공학과는 데이터 사이언스 기법을 활용하여 시스템 최적화를 추구하는 학문이다. 과학적 원리와 경영전략을 빅데이터와 접목하여 기업의 업무과정을 혁신하고 체계화하며, 기업 경영을 개선할 기회를 찾아내고 합리적인 대안을 제시하는데 필요한 과학적 이론과 실무적 기법을 다루는 학문이다. 기업이 제품 또는 서비스를 생산하는데 필요한 다양한 요소들, 인력, 자재, 설비, 자금 등을 포함하여 기업의 경영 목적을 달성하는데 필요한 모든 요소들을 최적으로 조합함으로써 경영의 효율을 극대화하는데 필요한 근본 원리를 학습하며, 4차 산업혁명의 사회적 변화를 주도하는 융합학과로서 빅데이터, 인공지능, 스마트팩토리 등의 주제에 대해서도 학습기회를 제공하고 있으며, 특히 데이터 사이언스와 연관된 통계 이론 및 분석기법, 데이터마케팅, 데이터 분석 소프트웨어 개발 등의 주제를 심도 있게 다루고 있다.

드론공간정보공학과

[드론맵핑, 지리정보시스템, 공간정보 소프트웨어개발, 내비게이션, 위성영상, GPS측량]

드론 및 공간정보 융복합 인재

드론공간정보공학과는 4차 산업의 핵심이 되는 드론, 위성영상활용, 사물인터넷 GIS, 교통네트워크분석, GPS, 지도학, 공간정보 소프트웨어 개발, 측량 등을 주요 교육 내용으로 하고 있으며 전공체험 프로그램을 통해서 연구원, 기업체, 국가기관에서 수행되고 있는 공간정보의 살아있는 현장 업무를 살펴볼 수 있고, 국내 최고의 실습기자재, 실습소프트웨어를 기반으로 이론 뿐만 아니라 실무를 충실히 익힐 수 있는 실습 교육을 실시하고 있어, 도전적이고 창의적인 심화학습을 수행할 수 있다. 학부과정을 마무리하는 단계에서는 졸업 작품 발표회와 스마트국토엑스포를 통해서 학생들이 직접 만든 성과를 알리는 기회가 주어진다.

★ 스페인·발렌시아 폴리텍 대학, 마드리드 폴리텍 대학 교환학생

창조문화예술대학

College of Create

무한 상상력에 창조적 가치를 더한
크리에이터로 성장합니다



탄탄한 이론 학습을 토대로 다양한 실습을 통해
상상 이상의 감동을 창조할 수 있는
융합형 크리에이터를 양성하고 있습니다.
창의력 넘치는 핵심 역량을 발휘할 수 있도록
다양한 문화 예술 활동을 지원합니다.

시각미디어디자인학과

[시각, 패키지, 광고, 영상, 콘텐츠디자인, 캐릭터, 일러스트]

Think Designer로 인정받는 전문가

시각미디어디자인학과는 디지털정보, 디지털 미디어 시대에 최적화된 인재육성의 목표로 '21C형 창조적 Think-Designer'의 교육을 통해 그래픽, 패키지, 광고, 편집, CI, 게임, 웹디자인, UI/UX, 모션그래픽, 일러스트레이션 등 다양한 실무분야에서 사회에 공헌하는 디자이너, 생각하는 디자이너, 미래를 선도하는 디자이너를 양성하고 있다. 이러한 디자이너를 양성하기 위하여 기초과정부터 졸업작품까지 창의적인 사고능력 개발과 문제해결 능력을 바탕으로 최상의 결과물을 도출하고 있다. 특히, 대한민국 최고 권위의 대한민국디자인전람회에서 지난 20년 넘게 대통령상, 국무총리상, 장관상을 비롯하여, 매년 전국 대학에서 가장 수상실적 우수한 대학 1곳만을 선정하여 수여하는 Team Of The Year상과 으뜸디자인대학교상 또한 5년 연속 수상하여, 명실상부한 한국 최고의 실력을 입증하고 있으며, 학생 개개인의 성취동기와 글로벌 리더로서의 자질을 심층적으로 배양하고 있다.



공간조형디자인학과

[유리, 건축도자, 조형, 예술, 3D디지털디자인]

실험적이고 창의적인 조형예술가

공간조형디자인학과는 공간에 적용되는 다양한 재료와 예술, 디자인, 조형 장르의 융복합을 통하여 실외와 실내 공간 속에 존재하는 조형물, 가구, 공예, 조명, 인테리어 소품, 제품 등의 실체를 창조적으로 표현하는 것을 지향하여 유리조형과 건축도자, 공간기획 중심으로 교육이 이루어지고 있으며, 4차 산업혁명과 하이테크놀로지가 사회 전반의 변화를 주도하는 지금 공간조형디자인 분야 최고의 디자이너이자 창조적 크리에이터를 양성하기 위하여 시대가 요구하는 국내 최고의 전문적이고 창의적인 교육을 제공하고 국내 최고 수준의 실습 기자재 및 교육장비와 우수한 교수진에 의한 종합적 교육을 통하여 학생들의 잠재된 창의성, 심미성, 실용성을 이끌어내 사회에 필요한 인재로 양성함을 목적으로 하고 있다.

★ 교육부 대학특성화사업(CK-) 우수학과 선정

★ 한국&프랑스 수교 130주년 문화예술분야 지정 대학

영상예술디자인학과

[콘텐츠제작, 영상디자인, 그래픽디자인, 2D/3D애니메이션, 웹툰, VR/AR제작]

'Take your ideas and play with it' 첨단 영상예술인

영상예술디자인학과는 예술을 바탕으로 애니메이션, 모션 그래픽, 게임 영상, 디지털 비디오, 뉴미디어 등 다양한 영상물 제작 경험을 제공한다. 현 시대의 다양한 종류의 매체(엔터테인먼트 미디어, 미술전시관, 인터넷, 모바일, 컴퓨터 등)에 있어서 영상 콘텐츠의 수요가 폭발적으로 증가하고 있으므로 학생들은 비판적인 사고 기술, 창의적인 문제해결법, 그리고 전문적인 기술을 통해 창의적이고 전문성 있는 영상물을 창작·생산해야 하며, 교수진과 교육 커리큘럼은 미래지향적이며 영상예술 디자인 전공과 함께 테크놀로지와 영상 예술을 결합하여 21세기를 위한 최고 수준의 영상 제작 인재를 양성한다.

실용음악학과

[보컬, 작곡, 기악]

문화예술분야를 이끌어 나갈 현장 밀착형 실용음악 전문가

실용음악학과는 실용음악의 사회적 수요가 급증하고 있는 시대적 요구에 맞춰, 재즈와 대중음악 등 폭넓은 음악 이론을 기본으로, 학생 개인의 음악적 능력을 더욱 향상시킬 수 있게 하고 실기 위주의 교육과정을 통해 실용음악 분야의 전문지식을 갖춘 창조적인 음악인 육성뿐만 아니라, 21세기 예술 문화발전을 선도하는 현장 밀착형 실용음악 전문가를 양성한다.



글로벌상경대학

College of Business

세계 경제의 새로운 기준이 될
글로벌 경제 리더를 만납니다



국내를 넘어 중국, 일본, 미국, 호주, 뉴질랜드까지
실무 위주의 현장 학습을 통해
국제적 기준의 글로벌 전문가를 양성하고 있습니다.
깊이가 다른 금융·경영·마케팅 교육을 통해
글로벌 경제를 리드해갈 것입니다.



유통마케팅학과

[도소매경영, 물류, 마케팅, 유통정보 시장조사]

전문 글로벌 유통마케팅 경영인 양성

유통마케팅학과는 1994년 국내 최초 유통학과로 설립되어 국내와 해외 유통기업에 적합한 글로벌 유통 전문 인력양성을 목적으로 유통, 물류, 마케팅 관련 이론과 실무역량을 습득하고 있다. 유통 관련 분야의 국내 최고 교수진을 중심으로 졸업 후 현장에서 적용할 수 있는 실무 위주의 교육과 4차산업 기술융합의 혁신유통 교육체계를 기반으로 운영하고 있으며, 해외 지역별 국제유통실습, 글로벌 프론티어, 글로벌 전공체험 등을 통한 해외문화 실무경험습득, 해외 대학과의 복수학위, 미국, 중국, 일본 등의 대학에 교환학생 파견을 통해 국제화에 앞장서고 있다. 최근 국내 유통기업들의 해외 진출이 증가함에 따라 아시아 지역의 특화된 국제유통 지역전문가를 양성하는데 매진하고 있다.

글로벌무역학과

[무역, 금융, 외환, 관세, 전자상거래]

창조적 가치실현을 구현할 전문 국제무역인

글로벌무역학과는 급변하는 글로벌 통상환경에서 창의적 가치실현을 추구하는 인재 양성을 교육 목표로 하고, 이를 위하여 국제경제 및 국제경영의 기본적인 지식을 바탕으로 on-off line 무역실무를 습득하도록 함으로써 글로벌시장에서 직면하는 문제해결능력을 함양하도록 한다. 특히 기존의 교육방식을 탈피하고 기업이 요구하는 실무적 능력을 갖추도록 새로운 NCS기반의 교육 프로그램을 제공하며, 글로벌 무역체험과 해외인턴 등을 통하여 세계화를 지향하는 인재 양성의 학습현장을 제공한다. 한편 산업자원부 지원 지역 특화 청년 무역전문가 인력양성 프로그램인 GTEP사업단을 10년 연속 진행하면서 실무지식과 해외 현장 경험을 통하여 맞춤형 인재를 양성하고 있다.

경영학과

[창업, 기획, 마케팅, 경제, 금융, 기업평가, 생산운영]

창의적이고 혁신적인 전문경영인

경영학과는 창의적이고 혁신적인 인재, 기업가정신을 가진 전문경영인, 그리고 글로벌 스탠다드를 갖춘 인재 양성을 위한 교육과정을 추구한다. 경영학과에서는 인적자원관리, 조직행동론, 마케팅관리, 생산과 기술경영, 품질경영, 테크노경영, 창업경영, 창업실습, 중소기업론, 전략경영, 글로벌 경영에 이르기까지 기업경영의 전반적인 분야를 매우 광범위하게 학습하며 급변하는 시대상황에 대응하기 위해 다양한 분야를 학습하는 창조융합형 인재와 실무중심의 교육과정을 통해 문제해결형 인재를 지향한다. 아울러 다변하는 기업환경에서 생존하기 위한 적극적이고 열린 사고를 갖춘 글로벌 인재 양성을 그 목표로 한다.

광고홍보학과

[광고기획, CF감독, PD, 광고심리, 카피라이터, 광고조사]

화려한 수상경력을 자랑하는 크리에이티브 파워

광고홍보학과는 공모전을 비롯한 각종 대회에서 화려한 수상경력을 쌓아온 학과로, 광고 및 홍보에 대한 이론과 실무능력을 겸비한 인재를 양성하는데 목적을 두고 있으며, 디지털 미디어 시대에 대응하는 실무 적합한 광고 홍보인을 양성한다. 또한, 융합과 통섭으로 대변되는 미디어 환경을 이해하고 대응할 수 있는 미래 창조형 실무전문가를 양성하고, 실무형 광고전문인을 육성하는데 교육의 중점을 두고 있다.

호텔경영학과

[호텔경영, 호텔마케팅, 객실관리, 외식경영, 외식창업]

호텔산업을 주도할 전문 호텔리어

호텔경영학과는 호텔관광·외식산업의 명품 인재 양성이라는 비전으로 지역과 함께하는 지역공동체로서, 전문지식으로 세계화를 선도하는 호텔경영학과를 만드는 목표를 가지고 글로벌 호텔리어, 지역과의 상생, 충원율·취업을 제고라는 3대 System 전략으로 “하나가 되는 호텔경영학과”를 지향하고 있다.



관광경영학과

[여행, 관광통역, 항공, 컨벤션, 이벤트]

21세기 관광산업을 이끌 전문 관광경영인

관광경영학과는 항공, 여행, 호텔, 컨벤션, 이벤트, 레저 등 국내 관광산업의 각 분야 및 관련 공공기관에서 우리나라를 대표하여 중추적인 역할을 수행하게 될 '관광전문가'의 양성을 목표로, 다양한 관광현상에 대한 이해를 위한 체계적인 이론수업과 국내외 관광산업 분야에서 요구하는 현장 중심의 실무교육을 실시하고 있다.

세무학과

[세법, 재정]

조세영역에 기여할 세무 전문인재

세무학과는 기업이 요구하는 세무 지식을 체계적으로 교육하고, 실무능력을 갖춘 세무 분야에 기여할 세무 전문가와 실무종사자를 양성하는데 목표를 두고 더불어 세무사, 공인회계사 자격증 및 세무 관련 전문 자격시험에 대비하고, 국가 또는 지방자치단체의 세무직 공무원 배출을 위한 전문적·실용적 교육 실시와 국제화 시대에 부합하는 글로벌 인재를 육성한다.

부동산학과

[부동산, 아파트, 토지, REITs, PF, 투자, 부동산개발, 부동산금융, 자산관리, 부동산경제, 지적, Proptech]

부동산 지식과 실무능력 갖춘 부동산 전문가

부동산학과에서는 부동산 투자 및 개발, 감정평가, 부동산정책 및 관리 등의 다양한 실무능력을 함양한 부동산 전문가 양성을 위해 부동산학·법학·경제학 등과 같은 이론수업 및 시장분석을 포함한 융합적 맞춤형 교과과정이 운영되고 있다.

사회적 다양한 부동산 현상 및 문제해결 솔루션에 관심이 많은 학생에게 기획의 프론티어를 제공하게 될 것이며, 자기주도적 학습과정을 통해 흥미롭게 수업을 따라올 수 있게 된다.

스포츠비즈니스학과

[스포츠경영, 스포츠기록분석, 미디어스포츠, 스포츠마케팅, 생활체육지도사]

4차산업 시대 스포츠 산업을 주도할 글로벌 인재

스포츠비즈니스학과는 스포츠의 과학적·경험적 이해를 바탕으로 스포츠비즈니스의 전문 지식 학습과 실습을 통해 스포츠산업 분야에서 요구되는 차별화된 전문적 실무 능력을 키우며, 스포츠비즈니스 및 스포츠산업 발전에 기여할 수 있는 바른 인성을 갖춘 스포츠비즈니스 글로벌 경영 전문가를 양성한다.

영어과

[영어학, 실용영어, 음성학, 영미문화, 영미문학, 번역, 영어교육]

실용적 영어능력을 토대로 국제문화감각을 지닌 글로벌 인재

영어과는 남서울대학교의 창학 이념을 바탕으로 한 올바른 인성, 지성, 영성교육을 실시함과 동시에 실용영어 능력을 강화하여, "영어구사능력과 글로벌비즈니스 마인드를 갖춘 영미문화 전문가 양성"을 교육 목표로 설정하고 있으며 균형 잡힌 커리큘럼을 통해 영어학, 영미문학, 영미문화이론, 영어교수방법 및 영어교재 활용교육을 강조한다. 영어의 보편적, 전문적 지식을 습득함으로써 글로벌 문화에 대한 깊은 이해를 바탕으로 하여, 적성에 맞는 취업 및 진학지도를 통해 사회에 진출하도록 하고, 이를 통해 지역사회와 국가에 공헌하는 인문교양을 갖춘 글로벌 시민으로 육성하고 있다. 또한 영어 문화권의 우수한 자매결연 대학교에 매년 많은 교환 유학생을 파견하여 교류의 폭을 넓히고 있으며, 실무형 영어 교육 및 튜터링, 스터디 그룹, 동아리 활동을 통해 능숙한 영어 실력과 영미권 문화에 대한 전문적 지식을 갖춘 글로벌 전문 인재의 양성을 위해 노력하고 있다.

일어일문학과

[일본학, 일본어회화, 번역, 일본문화, 일본문학]

인문학적 상상력과 글로벌 비즈니스 마인드를 가진 일본지역전문가

일어일문학과는 일본의 언어와 문화에 대한 이해를 바탕으로 비즈니스 마인드를 갖추게 하여 글로벌한 일본지역 전문가를 양성하고 있다. 이를 위해 일본의 자매대학교 복수학위제도를 운영하는 것은 물론이고, 매년 다수의 교환학생을 일본으로 파견하여 글로벌한 감각을 익히도록 하고 있으며, 2004년부터 교직과정을 개설하여 중등 학교 일본어 교사도 양성하고 있다.

★ 일본 메지로대학교 복수학위

중국학과

[중국학, 중국어회화, 번역, 중국문화, 교직]

세계경제 중심의 중국지역전문가

중국학과는 최근 한중 관계의 빠른 발전을 통해 필요로 하는 중국 관련 인재의 양성을 목표로 하고 있다. 관련 교과목은 사회가 요구하는 실용적인 학문을 중심으로 편성되어 있으며, 특히 매년 방학에 실질적인 중국 체험 및 중국어회화를 직접 활용하고 있으며, 2학년 및 3학년 과정 중 1년간을 중국 현지의 자매대학에서 이수할 경우 그 학점을 인정해주는 위탁 교육제도를 실시하고 있다.

★ 중국 북경수도사범대학교 복수학위

보건의료복지대학

College of Healthcare

대한민국 국민들의 건강한 라이프를 위하여
보건의료 전문가를 양성합니다



건강의 중요성이 날로 강조되면서
미래의 의료복지를 책임질 실무 능력과 전문적인 지식을 갖춘
보건의료복지 분야의 전문가를 양성합니다.
임상시뮬레이션 센터와 첨단 실습기자재 등이 마련되어
보건복지 분야의 지식을 비롯한 시스템을 배워 나갑니다.

보건행정학과

(병원관리, 보건교육, 보건의료정보관리, 의료정보, 의료보험)

건강사회가 요구하는 보건행정 전문가

보건행정학과는 국가의 복지증진과 국민의 건강유지 향상을 위해 필요한 전문지식을 탐구하여 건전하고 유능한 보건의료행정의 전문인력과, 21세기 정보화 사회에 필요한 보건의료행정의 전문인력양성을 교육 목표로 한다. 의료복지정책, 병원경영, 의료정보, 의료 및 의무기록 분야로 특성화를 추진하여, 재학생이 졸업 직후 곧바로 각종 보건 의료사업을 독자적으로 수행할 수 있도록 산업현장과 대학이 만나는 실용화 교육을 실시한다. 또한, 실용중심의 교육과정을 운영하며, 의료현장에서 활용될 수 있는 첨단 전문지식을 중심으로 교육하고, 이를 지역사회에 적용해 나가는 등 보건행정에 대한 현장감을 높이는 데 중점을 두고 교육을 실시한다.



뷰티보건학과

(미용관련 기획 및 마케팅, 메이크업, 네일, 피부, 인플루언서양성 콘텐츠제작, 보건교육, 이미지메이킹)

새로운 뷰티문화를 창조하는 융합형 뷰티컨설턴트

뷰티보건학과는 뷰티와 보건교육을 접목한 건강한 아름다움을 지향하며 21세기 창의융합형 글로벌 인재에 부합하는 K-클린뷰티를 선도하는 인재양성을 하고자 하고 나아가 국내·해외뷰티 교육교류에 K-클린뷰티이론적 연구와 미용기술 체계 전달에 앞장서며 뷰티 산업발전에 기여하고자 한다.

스포츠건강관리학과

(스포츠, 건강관리, 피트니스, 스포츠지도사, 건강운동관리사, 트레이너, 레저스포츠지도사)

현장적응에 탁월한 전문 건강관리지도사

스포츠건강관리학과는 스포츠를 통해 국민건강 증진에 이바지할 수 있는 스포츠 전문가의 양성을 목적으로 하며 청소년, 성인, 노인, 장애인, 질환자 및 전문 선수 등 각 대상자들의 특성과 목적에 맞는 효과적인 운동프로그램을 기획하고 지도하는 것은 물론 레저 및 레크리에이션 분야, 스포츠 행정 분야 등에서 전문가로서의 역할을 수행할 수 있는 인재를 양성하고자 한다. 이를 위해 학과 교과과정에 국가자격증인 생활스포츠지도사, 청소년/노인/장애인스포츠지도사, 건강운동관리사 등의 관련 교과목을 배치하여 학사를 운영하고 있다.

치위생학과

(치과위생사, 구강보건교육 전문가, 기초치위생학, 임상치위생학)

21세기형 치과위생사 지도자

치위생학과는 사회가 발전하고 구강 건강에 대한 관심이 높아지면서 구강 건강증진을 위한 다양한 예방과 치료 방법도 발전하고 있다. 본 학과는 융합형 치과위생사 지도자 양성을 목표로 이론과 실무를 병행하는 전문지식을 배양하고 있으며, 교육과정을 실무실습 중심으로 개편하여 체계적인 통합교육을 지향하고 있다.

★ 캐나다 브리티시 콜롬비아대(UBC)와 해외 인턴십

물리치료학과

(물리치료사, 임상물리치료, 재활, 팀닥터)

인류에 공헌할 수 있는 인본주의적 물리치료사

물리치료학과는 물리치료과학이 추구하고 있는 인간의 건강유지 및 증진, 질병 예방과 회복을 위한 물리치료 제공을 목표로 하고 있다. 성장과정에서 발생하는 건강상태와 질병, 그리고 관련된 행동 양식에 대한 원리와 법칙을 포함하는 인간생태학과 행동과학을 연구하고, 임상적으로 적용할 수 있는 세계적 물리치료사 양성을 중요 지침으로 삼고 있다.

간호학과

(임상·전문·가정간호, 보건교사, 건강보험심사)

국민건강증진을 위한 섬기는 간호전문인재

간호학과는 지역사회건강의 구심점으로, 보건의료체계 내에서 핵심적 일꾼으로, 더 나아가 세계로 진출하는 간호 전문가로서의 역할을 수행할 수 있는 간호사를 배출하기 위해 전공별 실습실과 첨단 의료 시뮬레이션 실습실을 갖추는 등 최고의 교육을 실시하고 있다. 또한, 지역사회 의료기관 및 보건, 복지기관과의 교류를 확대해 나가고 있으며, 전공연계 봉사활동을 통해 지역사회에 기여하고 있다.



임상병리학과

[진단검사, 병리, 생리, 과학수사, 유전자검사, 세포배양, 줄기세포, 혈액원]

의생명과학 분야의 실무인재형 임상병리사

임상병리학과는 임상병리사로서의 보건의료 전문인력과 의생명과학자를 양성하는 학과로서 질병의 진단과 경과, 치료 및 예후 판정 등에 관련된 최신 의생명과학 분야를 배우고 있다. 이론과 실험을 통한 실증적 검증을 통하여 학과목에 적용하고 있으며, 이것은 실무인재형 임상병리사와 의생명과학자를 양성하는데 많은 도움을 주고 있으며, 국내 유일의 특화된 교육과정, 졸업인증제, 임상실습을 통하여 재학생들이 재학 중에 실무인재형으로 거듭나도록 지원하고 있다.

응급구조학과

[119구급대, 군무원, 해양경찰, 응급처치, 산업체]

21세기 선진응급의료를 선도할 응급구조사 양성

응급구조학과는 전국 최고 수준의 임상시뮬레이션센터를 보유하고 있으며, 풍부한 임상경력을 겸비한 최고의 교수진들로 이루어진 학과이다. 응급의료영역 최일선을 담당하는 응급의료종사자로서 사랑·헌신·봉사의 정신과 응급현장에서 이성과 지성이 겸비된 전문응급구조사 양성을 목표로 운영하고 있으며, 전문지식과 기술을 교육하며 임상실습을 통한 이론 및 술기를 바탕으로 인간의 존엄성과 생명에 대한 경외심을 갖고 국가와 사회에 필요로 하는 전문 응급구조사를 양성하고 있다.



아동복지학과

[유아교육, 보육, 아동상담, 놀이치료]

보육 및 교육, 복지, 상담을 융합한 미래창조형 인재

아동복지학과는 아동의 건전한 성장발달을 위한 실천적 프로그램 개발, 정책 수립, 아동복지서비스 전달체계에 관하여 연구하며, 다양한 상황에 대처할 유능한 전문가 양성에 목표를 둔다. 특히 국내 최대 규모의 첨단 아동복지학과 전용관을 건립하여 어린이집, 아동연구원, 아동가족상담센터, 코칭리더십경영센터 등 각종 아동과 가족 관련 교육프로그램을 운영하고 있고, 충청남도청 어린이집을 위탁 운영하는 등 실무중심 교육의 산실로 인정받고 있다.

사회복지학과

[복지행정, 학교·의료·정신의료 사회복지, 노인·장애인·가족복지]

현대사회가 요구하는 사회복지 전문 인력 양성

사회복지학과와 사회복지학은 개인의 삶의 질과 조건에 대한 문제의식을 제기하고 실천방안을 탐구하는 학문이며, 급증하는 사회문제를 해결하고 복지수요에 부응할 수 있는 전문 사회복지 인력 양상에 교육 목표를 둔다. 본 학과에서는 이상적인 사회복지 실현을 위하여 사회복지 정책과 제도, 서비스와 프로그램을 개발하고 실천할 수 있는 사회복지 인재를 양성한다.

휴먼케어학과

[노인복지, 장기요양서비스, 지역사회 돌봄, 디지털헬스케어산업]

노인보건복지 전문가 및 고령친화 산업분야의 전문요원

휴먼케어학과는 급속한 인구 고령화와 4차산업혁명의 시대적 변화로 나타나는 복지 욕구에 적극적으로 대응하기 위한 교육과정을 제공하며 이를 통해 치매 돌봄 전문 인력, 디지털헬스케어 실무자, 그리고 사회적 기업가 등 복지와 기술의 융합을 통해 휴먼서비스 분야의 전문인력양성에 목적을 두고 있다.

대학 주요시설

1 성암문화체육관

최고 설비를 갖춘 수영장, 휘트니스센터, 체력검진을 위한 운동검사 처방실, 국제 규모의 스쿼시장, 주경기장과 보조경기장, 호텔수준의 현대식 사우나, 검도장, 태권도장, 에어로빅실, 유아체육실 등을 갖추고 있습니다. 또한 5,500여 명이 동시에 참관할 수 있는 주경기장은 다양한 콘서트와 행사 등을 개최하여 지역사회의 중요한 스포츠·문화 시설로 역할을 다하고 있습니다.

- 주경기장, 보조경기장, 수영장, 휘트니스센터, 운동의학실 및 처방실, 스쿼시장, 유아체육시설, 사우나 등



2 엘림생활관

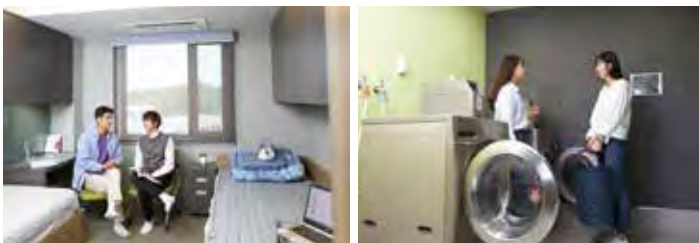

‘엘림’은 활력의 샘터이자 편안한 쉼터가 되어 주기를 바라는 뜻으로 기숙사에서는 학생들의 편의를 위한 전용식당, 휴게실, 세미나실, 독서실, 우편보관실, 세탁실, 체력단련실 등이 갖춰져 있습니다. 또한 각 호실에는 초고속 인터넷 전용선과 빌트인 천장형 냉·난방 시스템이 구비되어 편안하고 쾌적하게 학업에만 전념할 수 있도록 지원하고 있습니다. 최고의 안락함과 쾌적함을 갖춘 호텔형 기숙사 엘림생활관은 글로벌 리더의 꿈을 키우며 편안한 안식처가 될 것입니다.

- 독서실, 세미나실, 라운지, 휴게실, 체력단련실, 세탁실, 샤워실, 카페테리아 등 각종 편의시설 완비

2 아동가족상담센터(복지학관)



아동과 가족의 건강한 발달 및 성장을 돕기 위한 기관으로 아동을 위한 놀이치료, 언어치료, 학습치료, 사회성 향상 프로그램 등을 실시하고 있으며 부모를 위한 부모상담, 부모코칭, 성인상담, 부모교육 등을 실시하고 있습니다. 또한 아동의 치료효과 촉진을 위한 심리평가는 물론, 지역빈곤 아동을 위한 무료상담 및 유·아동 관련 기관 종사를 위한 상담워크숍도 실시하고 있습니다.

- 놀이치료실, 집단치료실, 모래놀이 치료실, 발달치료실, 스노펠렌실, 음악/미술 치료실, 성인상담실, 심리검사실, 사회성프로그램실

21 가상증강현실센터

교육과 산업 및 엔터테인먼트 분야 등에서 가상현실(VR)과 증강현실(AR)의 최첨단 디바이스와 기술을 바탕으로 프로젝트 및 콘텐츠 개발을 목적으로 전국 대학 최초로 설립되었습니다.

- VR/AR Class Room(실습실)
VR/AR Show Room(체험실)
VR/AR Dev.Lab(개발실)
INTER VR(학교기업 학생 현장실습)



드론교육원



미래 사회에서 많은 부가가치를 창출할 것으로 기대되는 드론전문가를 양성하기 위해 드론 비행 국가자격취득(국토교통부 인가)과 드론 촬영 콘텐츠, 드론개발 및 응용 등의 사업을 추진하고 있습니다.

- 축구장 면적 3개 비행 실습 교육장,
3개의 GPS가 장착된 최신 드론 비치,
컴퓨터 시뮬레이션 실습실

학사제도 안내

1. 복수전공

1+1 전공이수(2개의 학위 취득)		
구분	최소전공 이수학점	비고
공과대학	45학점 이상	건축학과(5년제), 치위생학과, 물리치료학과, 간호학과, 임상병리학과, 응급구조학과 복수전공 신청할 수 없음
창조문화예술대학 글로벌상경대학 보건의료복지대학 (스포츠건강관리학과, 보건행정학과, 뷰티보건학과, 아동복지학과, 사회복지학과, 휴먼케어학과)	36학점 이상	

2. 부전공

1+1 전공이수(1개의 학위 취득)		
구분	최소전공 이수학점	비고
전체학과	24학점	건축학과(5년제), 치위생학과, 물리치료학과, 간호학과, 임상병리학과, 응급구조학과 부전공 신청할 수 없음

3. 융합 · 연계전공

1+1 전공이수(2개의 학위 취득)		
융합 · 연계전공명	학과	최소이수학점
디지털융합 창업전공, 메타콘텐츠 융합전공, 스마트모빌리티 융합전공, 스마트팩토리 융합전공, 인공지능융합전공, 치매케어재활 융합전공, 테라피&테크놀로지 융합전공, 중국통상전공, 케이팝크리에이티브전공, 케이뷰티크리에이티브전공	학과 무관, 모든 학생 지원 가능	33학점 이상

4. 전과제도

[적성에 맞는 전공으로 학과를 변경하는 제도]

구분	건축학과(5년제)	인문·상경계열	공학·자연과학계열
2학년 1학기 과정	32학점이상 이수자	33학점이상 이수자	34학점이상 이수자
2학년 2학기 과정	48학점이상 이수자	49학점이상 이수자	51학점이상 이수자
3학년 1학기 과정	64학점이상 이수자	65학점이상 이수자	67학점이상 이수자
3학년 2학기 과정	80학점이상 이수자	82학점이상 이수자	85학점이상 이수자

※ 단, 의료계열 학과로는 전과를 신청할 수 없음

교통 안내

1. 버스

■ 셔틀버스

- 요금: 무료
- 타는 곳: 남서울대역(성환)(주윤빌딩 앞) / 학교(통학버스 승하차장)

가. 천안지역 셔틀버스

	순번	시간	노선
1 코스	1	8:30	KTX천안아산역 2번출구 건너편 와이-시티아파트 와이몰 횡단보도 앞
	2	8:36	쌍용동 한라동백아파트 버스정류장
	3	8:46	성정동 현대아파트 맞은편 파리바게뜨
	4	8:54	두정동 대우5차아파트 버스정류장
	5	9:02	두정역 육교 밑
	6	9:05	천안 개방교도소 입구
	7	9:10	직산사거리 버스정류장
	8	9:20	성환 부영아파트 앞

	순번	시간	노선
2 코스	1	8:40	구성동 신성아파트 버스정류장
	2	8:43	청수동 현대아파트
	3	8:53	나은 메디칼센터
	4	9:00	망향의 동산 버스정류장
	5	9:05	성거 삼일아파트 앞
	6	9:15	입장 사거리 버스정류장
	7	9:20	군동리 마을 입구 버스정류장

나. 안성·평택지역 셔틀버스

순번	시간	노선
1	8:20	안성시청 오렌지광고기획 앞 버스정류장
2	8:23	서인사거리 맥도날드 앞 버스정류장
3	8:27	하나로마트 앞 개울 건너 시내버스 이마트 정류장
4	8:45	공도중학교 앞 버스정류장
5	8:55	평택 용이동 대우푸르지오아파트 206동 버스정류장
6	9:00	평택대학교 버스정류장
7	9:10	뉴코아아울렛 평택점 앞

※ 셔틀버스는 운행 사정에 따라 변경될 수 있음

■ 통학버스

구분	강남역	부천(송내역)	성남 모란역(야탑역)	
승차장	강남역 5번 출구(양재방향) 삼성화재 앞	북부광장 핸드폰 가게 앞 투나 쇼핑몰 건너편	성남: 모란사거리 정관장 앞 야탑: 하나은행 앞	
요금	5,800원	6,800원	5,800원	
등교	월~금 07:20	월~목 06:50	성남 모란	월~금 08:20
			야탑 경유	월~금 08:30
하교	월~목 15:00 16:00 17:20	월~목 17:20	월~금 17:20	
	금요일 16:00 17:20			
비고	신갈, 죽전, 양재 경유	금요일 운행안함	-	

구분	동탄	잠실	미금역(신갈)		안산
승차장	하단참조	잠실역 3번 출구 호텔입구	하단참조		중앙역 앞 택시승강장 뒤 상록수역 공영주차장 건너편 롯데리아 앞
요금	5,800원	5,800원	5,800원		5,800원
등교	동탄역 버스정류장(2번 출구 안내판) 월~목 07:30	월~목 07:10	미금역 6번 출구 버스정류장	08:20	중앙역 월~금 07:00
			오리역 4번 출구 택시승강장	08:25	
	보정역 횡단보도		08:30	상록수역 월~금 07:10	
	면허 시험장 앞		08:35		
	신갈 경부고속도로 상행선 골다리 밑		08:40		
하교	월~목 17:00	월~목 운행안함	월~금 강남행 이용		월~금 17:30
비고	금요일 운행안함 (상·하행)	금요일 운행안함 (상·하행)	-		하교시 상록수역+중앙역

※ 강남 하교 시 자리가 만석이 될 시 바로 출발 ※ 각 상행노선은 신갈·죽전 경유

※ 통학버스 운영상 노선은 변동 될 수 있음

■ 시내 버스

구분	천안·성환·평택 → 학교						학교 → 천안·성환·평택					
	천안 시내 (남서울대역(성환) 경유)		남서울대역(성환) (성산주택 앞 승차)		평택 터미널		천안 시내 (남서울대역(성환) 경유)		남서울대역(성환) (성산주택 앞 승차)		평택 터미널	
	시내버스 (100번)	시내버스 (110번)	시내버스 (140번)	시내버스 (130번)	시내버스 (100번)	시내버스 (110번)	시내버스 (140번)	시내버스 (130번)				
운행회사	시내버스공동관리조합						시내버스공동관리조합					
연락처	041-562-9858						041-562-9858					
각 노선 ↓ 학교 (상·하행)	※ 천안역 → 학교	※ 천안역 → 학교	06:00 07:05 07:30 08:00	14:30 15:00 15:40 16:20	07:20 09:50 10:10 10:50	16:30 17:05 17:30 18:05	※ 학교 → 천안역	※ 학교 → 천안역	06:30 06:50 07:30 08:00	13:40 14:10 14:50 15:20	06:55 09:00 09:40 10:15	15:55 16:30 16:55 17:30
	주간 첫차 6시 부터	주간 첫차 7시 30분 부터	08:30 09:00 09:45 10:20	16:50 17:20 17:50 18:30	11:10 11:55 12:25 13:05	18:30 19:00 19:20 20:25	주간 첫차 7시 부터	주간 첫차 6시 35분 부터	08:45 09:20 10:00 10:40	16:00 17:10 18:10 18:45	10:40 11:20 11:40 12:15	17:55 18:25 18:40 19:30
	야간 막차 22시 15분 까지 6분 간격 운행	야간 막차 22시 까지 30분 간격 운행	11:00 11:40 12:20 13:00 13:30 14:00	19:05 19:40 20:20 21:00 21:30 21:30	13:25 14:10 15:00 15:20 16:05	20:40 21:05 21:30 22:20 22:40	야간 막차 22시 55분 까지 6분 간격 운행	야간 막차 21시 55분 까지 30분 간격 운행	11:10 11:50 12:35 13:10	19:55 20:55 21:00	12:40 13:25 14:20 14:50 15:30	20:05 20:40 21:05 21:35 22:15

※ 버스시간표는 운행 사정에 의해 변경될 수 있음

■ 전철

- 1호선 남서울대역(성환) 1번 출구
- 수도권 ↔ 남서울대역(성환) 급행: 시간당 2회 운행



■ 자가용

서해안고속도로

서평택분기점 → 평택·안성 고속도로 → 안성 JC → 북천안 IC

평택제천고속도로

안성 JC → 북천안 IC

경부고속도로

경부고속도로(서울 → 부산 방향) → 북천안 IC

천안논산고속도로

천안분기점 → 북천안 IC

Powerful Performance

자타공인 명품 대학, NSU

- **교육부** 대학기본역량진단 일반재정지원대학 선정
- **교육부** 교육국제화역량 인증대학 선정
- **교육부** K-MOOC 사업 2년 연속 선정
- **과기부** 소프트웨어(SW) 미래채움사업 선정
- **과기부** 디지털 콘텐츠 미래인재 육성 기관
- 서울시 북부기술교육원 위탁기관 선정
- **대교협** 교양교육 우수 개선 대학 선정
- **대교협** 대학기관평가 인증 획득
- World Bank 'ActiVaR' 프로젝트 선정

창의로 도전하는 대학, NSU

- **세계 최초** 치위생학 박사학위 개설
- **국내 최초** 영연방 물리치료사 면허취득 복수학위
- **국내 최초** IBDP(고등학교과정) 교사양성기관 인증
- **국내 유일** IBMYP(중학교과정) 교사양성기관 인증

섬기는 리더를 양성하는, NSU

- 2021 세계 헌혈자의 날 기념 보건복지부 장관 표창 수상(대학부문 최고)
- 국내 최초 대한적십자사 자매결연 체결
- 사회봉사 65시간 졸업 인증제 실시



융복합 임상시뮬레이션센터



국제유리조형페스티벌



가상증강현실센터 Show-Room



드론교육원

남서울대 특성화 학과

- ICT 융합(4차 산업혁명)
 - AR/VR: 컴퓨터소프트웨어학과, 시각미디어디자인학과, 영상예술디자인학과, 멀티미디어학과
 - IoT: 지능정보통신공학과
 - 드론: 드론공간정보공학과
- Wellness(웰니스) 융합
 - 재활: 스포츠건강관리학과
 - 보건: 보건행정학과
 - 복지: 아동복지학과, 사회복지학과, 휴먼케어학과
- K-Culture(문화콘텐츠)
 - K-pop: 실용음악학과
 - 뷰티: 뷰티보건학과
 - 유리공예: 공간조형디자인학과
 - 광고홍보: 광고홍보학과
- 보건의료복지
 - 의료계열: 물리치료학과, 치위생학과, 간호학과, 임상병리학과, 응급구조학과
 - 복지계열: 아동복지학과, 사회복지학과, 휴먼케어학과

첨단 가상현실학과 개설

- 세계은행 'ActiVaR' 프로젝트 선정
- 과기부 XR 랩 지원 사업 선정
- 가상증강현실분야 대형 전시회 매년 초청 전시
- 가상증강현실학과 학·석사 연계과정 운영
- 과기부 '고용계약형 SW 석사과정 지원 사업' 선정
- 과기부 '수요대응형 이공계 여성인재 육성 사업' 선정
- 교육부 '학교기업 지원 사업' 선정(INTER VR)

보건의료복지 특성화 (WELLNESS 융합)

- 세계 최초 치위생학 박사과정 개설과 학·석사 연계과정 운영
- 국내 최초 영연방 물리치료사 취득 가능한 복수학위 운영
- 국내 최고 시설의 '임상시뮬레이션센터'를 통한 융합프로그램 운영
- 아동복지학과 충남도청과 세종시 어린이집 위탁 운영
- 간호교육인증평가 인증 획득
- 보건의료정보관리프로그램 인증 획득

드론교육원

- 국토교통부 드론 조종사 전문교육기관 지정
- 국가자격 필기와 실시 시험을 직접 실시
- 천안시와 드론산업 발전과 인프라 구축을 위한 업무 협약 체결
- 최신 실습용 기체와 대규모 비행실습 교육장에서 전문인력 양성

남서울대학교 입학원서

2024학년도 수시모집(신입생)

		수험 번호												
지원 사항	지원전형	전형코드	전형명									사진(3X4)		
		학과코드	학과명	주·야간										
	지원학과													
실기과목														
지원자 인적 사항	성명	한글)						한자)						
	주민등록번호													
	출신고교	_____ 고등학교						※졸업(예정)일자: _____			년	월	일	
	출신고교코드							출신 학과						
	검정고시출신자	검정고시합격지구									총점 평균			
<p style="text-align: center; color: red;">원서접수 작성은 유웨이 어플라이에서 작성하여야 합니다.</p> <p style="text-align: center;">우리대학에 지원한 모든 수험생은 원서접수와 관련하여 개인정보 제공에 동의한 것으로 간주합니다. (지원자의 개인정보는 원서접수 및 검색, 지원자에 대한 SMS, E-mail, 서신발송, 대학교육프로그램 안내 이외의 용도로는 활용되지 않습니다.)</p>														
학생부 온라인제공 동의여부								제출 서류						
연락처	지원자	주소	우편번호 (_____)											
		전화	☎ _____	휴대폰			☎ _____							
		추가 연락처	☎ _____ (※등록금 환불 신청 시 보안인증키)	E-mail			_____@_____							
본인은 귀 대학교에 입학하고자 소정의 서류를 갖추어 지원합니다. _____년 _____월 _____일 지원자 성명 _____ (인·서명)											접수자			
남서울대학교총장 귀하														

SUPPORT PROGRAMS

꿈과 열정을 지원하는, NSU의 지원

장학금 수혜자 2022학년도 장학금 지급액
(재학생 수 대비 장학금 수혜 인원) (교외 장학금 포함)

87% 346억 원

- 재학생 1인당 평균 장학금 379만원
- 2022년 정보공시기준(전년도 결산)

탄력적인 학생지원 프로그램

학생중심의 교육 프로그램 운영

Jump up 프로그램: 학사경고 학생들의 미래목표의식을 심어주기 위한 장학 프로그램

융합·연계전공 개설(33학점)

학생들의 다양한 학문영역 선택권 보장 및 다양한 진로의 길을 열어주기 위함

경쟁력의 원동력, NSU 취업지원 프로그램

취업률 **67.2%**(2022 대학알리미 공시기준)

3개년 평균 취업률 66.3% (2020-2022 대학알리미 공시기준)

- N+마일리지 장학제도, N+CAREER JOB시스템 운영
- 1:1 개인별 맞춤형 진로취업상담, 진로취업캠프, 취업주간행사 job아라!!! Festival!!! 프로그램 운영
- 취업 특별반 운영(NCS공기업반, 대기업반, 일본기업 및 일본계기업 취업반)
- 취업연계국가근로장학사업, 대학글로벌 현장학습사업을 통한 인턴 참여기회 확대
- 지역유관기관과 함께하는 대학일자리센터 운영
- SI자기소개서 컨설팅 솔루션 프로그램 도입
- 국민취업지원제도 일경험프로그램 운영
- 온라인 취업강좌(사이버 잡스쿨) 운영

교과·비교과 교육과정의 학생 역량강화를 통하여 시대가 요구하는 인재 양성

- 혁신교과목개발, 관찰평가교과목개발 등 시대적 요구사항을 반영한 교육혁신, 학습환경 조성
- 학생 핵심역량 진단 및 인증, 선순환 교육과 IR-HiQ 등 학과 컨설팅을 통한 교육성과 관리
- 다양한 비교과 교육과정 프로그램 개설 및 관리를 통한 재학생 만족도 증진
- 학부교육실태조사 및 대학혁신역량진단조사 등 각종 설문을 통한 교육의 질 제고
- 비교과 프로그램 활동 지원을 위해 연간 620명의 재학생에게 100만원씩 비교과 활동 장학금 지급

실무형 인재양성을 위한 '융합학과'

- 입학한 학과와 관계없이 융합학과(글로벌한국학과, 바이오헬스컨디셔닝학과, 빅데이터콘텐츠학과)로 전과하여 전공이수 후 학위 취득
- 한국어와 한국문화, 한류 콘텐츠를 전파하는 글로벌 인재 양성
- 바이오 컨디셔닝에 의한 평생 건강관리 전문인 양성

다전공 이수를 통해 진로 선택의 폭을 넓히는 '연계전공 & 융합전공'

- 2개 이상의 전공 교육과정을 연계 및 융합하여 구성된 전공을 이수한 후 복수학위 취득

모집 전공명	연계·융합분야
디지털융합 창업전공	교양대학, 창업교육센터
메타콘텐츠 융합전공	상현실, 메타버스, VFX, 미디어파사드, 스마트콘텐츠
스마트모빌리티 융합전공	가상증강현실융합학과, 빅데이터경영공학과, DSC공유대학
스마트팩토리 융합전공	가상증강현실융합, 컴퓨터소프트웨어, 멀티미디어, 지능정보통신, 전자공, 산업경영, 빅데이터경영
인공지능융합전공	AI, 멀티미디어, 가상증강현실
치매케어재활 융합전공	노인복지, 치매케어재활
테라피&테크놀로지융합전공	복지분야, 공학분야
노인건강산업전공	노인복지, 스포츠비즈니스
스마트케어전공	노인복지, 정보통신
중국통상전공	중국지역, 글로벌무역
케이팝크리에이티브전공	실용음악, 광고홍보
케이뷰티크리에이티브전공	뷰티보건, 광고홍보

취업경쟁력 향상을 위한 IPP사업단 운영

- 학부 교과과정 3~4학년 재학 중 4개월 이상의 전공분야 현장경험을 통한 Hard skill(전공역량) 및 Soft skill(조직에대한 이해, 팀워크, 커뮤니케이션 등) 향상, 진로설정, 취업경쟁력 강화 프로그램 IPP(Industry Professional Practice, 장기현장실습) 운영
- 4학년 조기취업 후 1학기는 학교에서, 2학기는 기업에서 현장훈련을 통한 NCS 기반 실무형 인재양성 프로그램 IPP형 일학습병행 운영
- IPP 참여학생 3개년 평균 취업률 81.9%
- 인터파크, 올포랜드, 에스에너지, 토마토시스템, 한샘이펙스 등 250여개 기업이 IPP형 일학습병행 사업에 참여하여 산학협력 네트워크를 구축하고 체계적인 인력양성 진행

수시모집 농어촌학생전형 학교장 확인서

수험번호									
모집단위	남서울대학교 ()대학 ()학과								
성명				주민등록번호					
연락처	주소: ()우								
	전화:			휴대폰:					
유형선택	<input type="checkbox"/> 12년(초·중·고) 재학 및 거주자				<input type="checkbox"/> 6년(중·고) 재학 및 거주자				
재학사실	학교명	학교소재지			재학기간 (졸업예정일까지)				
	고등학교	도(시)	시(군)	읍(면)	년	월	부터	년	월까지
	고등학교	도(시)	시(군)	읍(면)	년	월	부터	년	월까지
	중학교	도(시)	시(군)	읍(면)	년	월	부터	년	월까지
	중학교	도(시)	시(군)	읍(면)	년	월	부터	년	월까지
	초등학교	도(시)	시(군)	읍(면)	년	월	부터	년	월까지
	초등학교	도(시)	시(군)	읍(면)	년	월	부터	년	월까지
※ 유의사항 1) 초·중·고교 재학기간 중 전학사실이 있는 경우, 변동사항을 모두 기재하여야 함 2) 초·중·고교 재학기간 중 전학사실이 많을 경우 본 학교장 확인서를 추가로 제출하여야 함									
거주사실	거주자	주소			거주기간 (졸업예정일까지)				
	학생	도(시)	시(군)	읍(면)	년	월	부터	년	월까지
		도(시)	시(군)	읍(면)	년	월	부터	년	월까지
		도(시)	시(군)	읍(면)	년	월	부터	년	월까지
	부	도(시)	시(군)	읍(면)	년	월	부터	년	월까지
		도(시)	시(군)	읍(면)	년	월	부터	년	월까지
		도(시)	시(군)	읍(면)	년	월	부터	년	월까지
모	도(시)	시(군)	읍(면)	년	월	부터	년	월까지	
	도(시)	시(군)	읍(면)	년	월	부터	년	월까지	
	도(시)	시(군)	읍(면)	년	월	부터	년	월까지	
※ 유의사항 1) 주민등록초본에 기재된 주소와 위에 작성한 거주사항이 일치하여야 함 2) 초·중·고교 12년 이수자는 12년간 학생의 거주지 변경사항을 모두 기재하여야 함 3) 중·고교 6년 이수자는 6년간 학생·부·모의 거주지 변경사항을 모두 기재하여야 함 4) 거주지 변경사항이 많을 경우 본 학교장 확인서를 추가로 제출하여야 함									
<ul style="list-style-type: none">개인정보보호법에 의거하여 지원자(확인대상자) 성명, 주민등록번호, 연락처(주소, 전화, 휴대폰), 거주사실 등 지원자의 개인정보 수집 및 이용에 대하여 반드시 해당 지원자의 동의를 구한 후 작성하여 주십시오.확인교사 성명, 직위, 고교명 등의 개인정보는 대입입학전형 이외의 다른 목적에는 절대 사용되지 않으며, 개인정보 보유기간의 경과, 처리목적 달성 등 개인정보가 불필요하게 되었을 때에는 지체 없이 해당 정보를 파기합니다. 개인정보의 수집 및 이용에 동의 하십니까? (개인정보의 수집 및 이용에 대해 거부할 권리가 있으며, 이를 거부할 경우 확인서를 제출할 수 없습니다.)									
<input type="checkbox"/> 동의함 <input type="checkbox"/> 동의하지 않음									
위 학생은 귀 대학교의 농어촌학생전형 지원자격을 갖추었음을 확인합니다.									
년 월 일									
확인교사: (인) () 고등학교장 (직인)									
남서울대학교총장 귀하									

2024학년도 학교생활기록부 대체 서식

지원자 정보	전 형 명			
	모 집 단 위		수험 번호	
	성 명		생년월일	

학력정보	<input type="checkbox"/> 검정고시 출신자	합격지역		합격일	년 월 일		
	<input type="checkbox"/> 외국소재 고등학교 출신자 및 국내 학력인정 외국교육기관 출신자	1.	소 재 국 가				
			입 학 일	년 월 일	졸업(예정)일	년 월 일	
		학 교 명					
		2.	소 재 국 가				
			입 학 일	년 월 일	전 출 일	년 월 일	
		학 교 명					
	3.	소 재 국 가					
		입 학 일	년 월 일	전 출 일	년 월 일		
학 교 명							

<작성 유의사항>

- 본 서식은 반드시 사실에 근거하여 본인이 작성합니다.
- 대학이 기술된 사항에 대해 사실 확인을 요청하는 경우 지원자는 적극 협조하여야 합니다.
- 활동에 대한 증빙서류를 제출하는 경우, 원본 제출이 원칙이며 사본 제출 시 원본대조필하여야 합니다.
- 허위사실 기재, 기타 부정한 사실 등이 발견될 경우, 불합격 처리되며 합격 이후라도 입학이 취소될 수 있습니다.
- 공인어학성적 및 수학·과학·외국어 교과에 대한 교외 수상실적을 기재할 경우 서류 평가에서 "0점"(불합격) 처리됩니다.

가. 공인어학성적

영어(TOEIC, TOEFL, TEPS), 중국어(HSK), 일본어(JPT, JLPT), 프랑스어(DELF, DALF), 독일어(ZD, TESTDAF, DSH, DSD), 러시아어(TORFL), 스페인어(DELE), 상공회의소한자시험, 한자능력검정, 실용한자, 한자급수자격검정, YBM 상무한검, 한자급수인증시험, 한자자격검정

나. 수학·과학·외국어 교과에 대한 교외 수상실적

수 학	한국수학올림피아드(KMO), 한국수학인증시험(KMC), 전국창의수학경시대회, 도시대항 국제수학토너먼트(ToFT), 국제수학올림피아드(IMO)
과 학	한국물리올림피아드(KPhO), 한국화학올림피아드(KChO), 한국생물올림피아드(KBO), 한국지구과학올림피아드(KESO), 한국천문올림피아드(KAO), 한국뇌과학올림피아드(KBSO), 한국중등과학올림피아드(KJSO), 국제물리올림피아드(IPhO), 국제화학올림피아드(IChO), 국제생물올림피아드(IBO), 국제지구과학올림피아드(IESO), 국제천문올림피아드(IAO), 국제뇌과학올림피아드(IBB), 국제중등과학올림피아드(IJSO)
외 국 어	전국 초중고 외국어(영어, 중국어, 일본어, 프랑스어, 독일어, 러시아어, 스페인어) 경시대회, 국제영어대회(ET), 글로벌 리더십 영어경연대회(GLEC), 국제영어논술대회(IEEC), 영어글쓰기대회, 영어말하기대회

- 위에서 열거된 항목 외에도, 대회 명칭에 수학·과학(물리, 화학, 생물, 지구과학, 천문)·외국어(영어 등) 교과명이 명시된 학교 외 각종 대회(경시대회, 올림피아드 등) 수상실적을 작성했을 경우 "0점"(불합격) 처리

- '교외 수상실적'이란 학교 외 기관이 개최한 대회 수상실적을 의미하며, 학교장의 참가 허락을 받은 교외 수상실적이라도 작성 시 "0점"(불합격) 처리

- 교외 인증시험 참여 사실이나 성적, 논문 등재나 학회 발표, 도서 출간, 지식재산권(특허, 실용신안, 상표, 디자인) 출원이나 등록, 해외 활동실적 등은 작성할 수 없고, 어학연수 등 사교육 유발요인이 큰 교외 활동의 경우에도 작성이 제한되므로 이를 준수하지 않았을 경우 평가에 불이익을 받을 수 있으니 작성을 금지합니다.

- 지원자 성명, 출신고교, 부모(친인척 포함)의 실명을 포함한 사회적·경제적 지위(직종명, 직업명, 직장명, 직위명 등)를 암시하는 내용을 기재할 경우 평가에 불이익을 받을 수 있으니 작성을 금지합니다.

본인은 학교생활기록부 대체 서식 작성에 관한 유의사항을 숙지했으며,
유의사항 위반에 따른 조치에 대해서는 이의를 제기하지 않겠습니다. (동의)

년 월 일

지원자: (인) *반드시 자필 서명하여 제출

남서울대학교총장 귀하

<학교생활기록부 대체 서식 작성방법>

1. 활동기간

- 검정고시 출신자: 검정고시 합격 년도와 이전 2년 동안 활동에 참여한 시기
예시) 2023년에 합격한 경우, 2021년, 2022년, 2023년에 활동한 내용을 작성
- 외국소재 고등학교 출신자 및 국내 학력인정 외국교육기관 출신자: 고등학교 재학 기간 중 활동에 참여한 시기

2. 활동내용: 고등학교 학교생활기록부 내용에 준하는 활동 (※ 작성 유의사항의 제한 내용 확인)

3. 작성분량: 1개 활동 당 500자 이내 (각 연번에 1개 활동, 최대 6개 활동 작성 가능)

4. 증빙자료: 활동(발행)기관에서 활동하였음을 증빙할 수 있는 확인서

연번	활동기간 (년. 월. 일. ~ 년. 월. 일.)	활동내용	활동(발행)기관
1	예시 2021.03.01.~2021.03.31	활동 명: 세부내용:	
2		활동 명: 세부내용:	
3		활동 명: 세부내용:	
4		활동 명: 세부내용:	
5		활동 명: 세부내용:	
6		활동 명: 세부내용:	

PROGRAMS OF STUDY



미래융합대학

College of Future Convergence

4차 산업혁명과 첨단 융복합 산업의 중심지가 되다

여러 산업분야에서 필요로 하는 IT 융합 인재로 성장하는 곳, 바로, NSU 미래융합대학입니다.

가상현실학과 | 지능정보통신공학과 | 스마트팜학과
융합학과: 바이오헬스컨디셔닝학과 | 글로벌 한국학과

공과대학

College of Engineering

글로벌 엔지니어 파워로 첨단공학을 이끌어간다

첨단사회가 원하는 글로벌 경쟁력을 갖춘 전문 공학 인재를 키우는 곳, 바로, NSU 공과대학입니다.

컴퓨터소프트웨어학과 | 전자공학과 | 건축학과(5년제) |
건축공학과 | 멀티미디어학과 | 빅데이터경영공학과 |
드론공간정보공학과

창조문화예술대학

College of Creative Culture and Arts

지성과 감성, 열정과 창의성으로 승부한다

넘치는 열정, 감각으로 예술분야의 새로운 창조를 이루어 낼 인재를 키우는 곳, 바로, NSU 창조문화예술대학입니다.

시각미디어디자인학과 | 공간조형디자인학과 | 영상예술디자인학과 |
실용음악학과

글로벌상경대학

College of Global Commerce

글로벌 미래 경영을 주도한다

글로벌 네트워크의 활성화로 미래를 이끌어 나갈 차세대 리더가 자라는 곳, 바로, NSU 글로벌상경대학입니다.

유통마케팅학과 | 글로벌무역학과 | 경영학과 | 호텔경영학과 |
관광경영학과 | 광고홍보학과 | 세무학과 | 부동산학과 | 스포츠비즈니스학과 |
영어과 | 일어일문학과 | 중국학과 | 중국통상전공(연계전공)

보건의료복지대학

College of Health and Medical Welfare

따뜻한 손길과 지식으로 사랑을 실천한다

첨단 실습실, 현장실습을 통해 삶의 가치와 질을 높여줄 명품 인재가 자라는 곳, 바로, NSU 보건의료복지대학입니다.

보건행정학과 | 뷰티보건학과 | 스포츠건강관리학과 | 치위생학과 |
물리치료학과 | 간호학과 | 임상병리학과 | 응급구조학과 | 아동복지학과 |
사회복지학과 | 휴먼케어학과

대학원

Graduate School

수준 높은 남서울대학교의 교육은 멈추지 않는

지성의 향기를 피워내다

남서울대학교 대학원은 21세기 첨단사회에 필요한 전문 분야의 엘리트 양성을 위해 아낌없는 투자를 하고 있습니다. 수준 높은 교육프로그램을 통해 이 사회가 필요로 하는 리더십과 지성과 인성을 겸비한 글로벌 리더 양성을 위해 노력하고 있습니다.

일반대학원

석사학위과정

공학

정보통신공학과 | 건축학과 |
건축공학과 | 컴퓨터소프트웨어학과 |
공간정보공학과 | 가상증강현실학과

예체능

유리조형학과 | 건축도자디자인학과 |
시각정보디자인학과

인문사회

아동복지학과(아동상담심리치료 |
영유아교육보육)

자연과학

치위생학과 | 임상병리학과 |
물리치료학과 | 응급구조학과 |
간호학과

박사학위과정

공학

정보통신공학과 | 건축학과 |
산업경영공학과 | 공간정보공학과 |
가상증강현실학과

예체능

유리조형학과 | 영상예술디자인학과 |
생활체육학과 | 시각정보디자인학과

인문사회

유통학과 | 경영학과 | 중국학과 |
국제통상학과 | 부동산학과 |

아동복지학과(아동상담심리치료 |
영유아교육보육) | 코칭학과

자연과학

치위생학과 | 물리치료학과 |
휴먼케어학과

복지경영대학원

석사학위과정

공학

산업경영공학과

예체능

스포츠경영정보학과

인문사회

경영학과 | 재무경영학과 | 유통학과 |
한중비즈니스학과 | 빅데이터콘텐츠
융합학과 | 빅데이터 산업보안학과 |
코칭학과 | 복지융합학과 | 중국학과 |
부동산학과 | 한국어학과 |
국제통상학과

자연과학

대체치유학과 | 뷰티보건학과 |
스포츠의학과

국제대학원

석사학위과정

인문사회

인터넷서널에듀케이션학과(영어트랙) |
글로벌테크노엔터프라이저십학과
(영어트랙) | 국제법학과(영어트랙) |
글로벌중독재활상담학과

자연과학

글로벌물리치료학과

※ 국내 최초 'IBDP 국제교사양성과정' 개설

남서울대, 교육부 '교육국제화역량 인증대학' 선정



남서울대학교가 교육부의 '교육국제화역량' 인증대학으로 3년 연속 선정됐다. 교육부가 주관하고 한국연구재단에서 시행하는 2023년 교

육국제화역량인증제는 국제화 역량이 높은 대학을 인증함으로써 우수 외국인 유학생 유치 확대와 국내 학생의 국제화 역량을 높이기 위해 만든 제도다. 남서울대는 코로나19 대응을 위한 유학생서비스지원센터 운영과 외국인 유학생의 요구에 맞춤형 교육을 추진했다. 아울러 다양한 유학생 프로그램 실시와 외국인 유학생 이탈예방을 위한 상담관리를 지속적으로 진행하는 등 다방면의 노력을 기울였다.

2023. 3. 9. 중도일보

남서울대 드론공간정보공학과, '공간정보 혁신인재 양성 사업' 선정



남서울대학교(총장 윤승용) 드론공간정보공학과는 국토교통부의 '공간정보 혁신인재 양성 사업'에 충청권 공간정보 특성과 대학교로 선정됐다고 7일 전했다. 3년간 5억 4000만 원의 국

고지원을 받게 되는 남서울대 드론공간정보공학과는 '디지털트윈을 선도하는 드론 및 공간정보 전문가 양성'이라는 비전을 설정하고 사업기간 내 공간정보 산업 현장에 필요한 인력을 150명 양성할 계획이다. 국고지원 사업비는 우수 학생 선발을 위한 장학금 지급, 교육역량강화, 기자재 구입 등에 사용할 예정이다.

2022. 06. 07. 한국대학신문

남서울대 학교기업 iNTER VR N플러스크리에이티브 3단계 학교기업 지원 사업 선정



남서울대가 XR 랩 지원사업에 선정됐다.

향후 지원사업의 일환으로 산업 공정용 마이크로 컨트롤 VR 콘텐츠 및 검사 공정 AR 콘텐츠를 제작하고 이를 활용한 XR 콘텐츠의 창업·사업화 방안을 운영해 플랫폼을 구축 할 예정이다.

2021. 04. 16. 충남일보

남서울대, IPP사업단 '일학습병행 첨단 산업 아카데미 사업' 선정



남서울대 IPP사업단은 고용노동부와 한국산업인력공단이 주관하는 '일학습병행 첨단산업 아카데미 사업'에 선정됐다. 이번 '일학습병행 첨단산업 아카데미 사업'은 SW개발

직무로 학습근로자 20명을 선발하여 첨단분야의 수준 높은 융합인재 양성을 목적으로 하고 있으며 컴퓨터소프트웨어학과, 전자공학과, 지능정보통신공학과, 드론공간정보공학과 4개 학과가 참여한다. 남서울대는 일학습병행사업 첫해인 2018년 SW개발, 마케팅전략기획, 디지털디자인에 이어 2019년에는 제품디자인 2020년에는 호텔관리 2022년에는 광고홍보와 영업(해외) 직무를 추가하며 일학습병행사업의 영역을 확대해 나아가고 있다.

2022. 12. 16. 충청일보

남서울대, '2022년 고교교육 기여대학 지원사업' 선정



남서울대학교는 30일 교육부와 한국대학교육협의회에서 주관하는 '2022년 고교교육 기여대학 지원 사업'에 선정됐다. 남서울대는 유형 II에 선정됐으며 공정하고 안정적인 대입전형 운영기반을 구축하

는데 목표를 두고 있다. 아울러 고교교육과 대입전형 간 연계 제고를 위해 고교-대학, 시도교육청-대학간 공동연계 프로그램을 활성화하여 고교교육 정상화에 기여할 방침이다.

2022. 05. 30. 충청뉴스

'2021 과기부 디지털콘텐츠 미래인재발굴 육성 교육기관 선정'



남서울대학교(총장 윤승용)는 과학기술정보통신부와 정보통신산업진흥원(NIPA)이 주관하는 '2021 디지털콘텐츠 미래인재발굴 육성 교육기관'에 한국전

파진흥협회(RAPA)와 공동으로 참여하여 선정됐다. 본 사업은 디지털콘텐츠 산업 진출을 희망하는 인재를 대상으로 자기 주도적 가상융합서비스 개발 및 취창업 역량 강화 교육을 통해 우수 청년인력을 육성하는 사업으로 최근 일상화된 비대면환경에서 가상증강현실(VR·AR) 콘텐츠의 활용도는 점점 높아지고 있고 기업에서 필요한 인력수요에 상당부분 기여할 것으로 기대되고 있다.

2021. 03. 12. 한국대학신문

교통도
캠퍼스도
장학금도
취업도

이게
남서울대학
EASY

2023학년도 수시모집 입시결과

단과 대학	모집단위	학생부교과(일반)							학생부교과(교과+면접)						
		등록 인원	경쟁률	전로선택 과목제외 평균 등급	전로선택 과목 평균 등급	평균 등급	최저 등급	예비 순위	등록 인원	경쟁률	전로선택 과목제외 평균 등급	전로선택 과목 평균 등급	평균 등급	최저 등급	예비 순위
미래 융합	가상현실학과	32	4.09:1	4.5	3.1	4.2	5	55	11	1.92:1	5.7	4.3	5.4	6.5	6
	지능정보통신공학과	39	4.26:1	5.3	3.6	4.9	5.9	100	13	2.29:1	5.8	4.7	5.5	6.4	21
	스마트팜학과	16	7.18:1	4.4	2.2	3.8	5	45	6	3.67:1	4.8	3.2	4.4	5.2	4
공과	컴퓨터소프트웨어학과	41	10.93:1	4.2	2.4	3.8	4.5	172	21	5.67:1	4.9	3.7	4.7	5.3	48
	전자공학과	37	7.18:1	4.5	3.2	4.2	5.3	162	18	3.95:1	5.2	4	4.9	5.6	37
	건축학과(5년제)	24	10.79:1	3.7	1.9	3.2	3.7	49	10	10.1:1	4.1	2.4	3.7	4.4	7
	건축공학과	26	6.68:1	4.5	2.7	4.2	4.8	97	14	6.14:1	5.1	3.3	4.7	5.6	27
	멀티미디어학과	36	7.15:1	4.3	2.3	3.9	4.7	84	23	3.91:1	4.9	3.3	4.6	5.4	21
	빅데이터경영공학과	27	4.86:1	5.6	4.3	5.3	6.7	130	15	2.3:1	6	4.6	5.7	6.8	20
	드론공간정보공학과	40	5.15:1	5	3.4	4.7	5.8	133	16	3.19:1	5.5	4.1	5.2	6.1	17
글로벌 상경	유통마케팅학과	29	5.85:1	4.6	3.2	4.3	5.4	85	13	2.57:1	5.6	4.3	5.4	6.8	19
	글로벌무역학과	31	5.36:1	5	3.9	4.7	6.1	124	9	2.29:1	6.2	4.9	5.9	6.9	12
	경영학과	31	12.21:1	4.1	2.4	3.7	4.5	186	15	6:1	4.9	3.2	4.5	5.3	47
	광고홍보학과	34	8.66:1	3.6	1.9	3.2	3.7	128	17	8.39:1	4.4	2.2	3.9	4.8	35
	호텔경영학과	30	7.76:1	4.5	3	4.2	5	158	13	4.21:1	5.5	3.8	5.1	5.8	37
	관광경영학과	27	4.88:1	4.9	3.3	4.6	6.4	128	10	4.62:1	4.9	3.6	4.6	5.3	14
	세무학과	25	3.82:1	4.7	3.3	4.4	6	79	8	2.27:1	5.5	4.4	5.2	6.1	11
	부동산학과	16	5.63:1	4.9	3.2	4.6	5.5	73	8	1.82:1	5.1	4	5	5.8	6
	스포츠비즈니스학과	38	7.5:1	4.6	3.6	4.4	5.7	42	-	-	-	-	-	-	-
	영어과	14	4.67:1	4.8	3.5	4.5	5.8	59	2	2.5:1	5.1	4	5	5.2	11
	일어일문학과	18	9.68:1	3.9	2.2	3.5	4.2	65	6	7.29:1	4.7	2.6	4.3	5.1	5
	중국학과	6	3.22:1	4.7	4.1	4.5	5.7	35	2	1.88:1	5.7	3.5	5.3	6.1	4
	보건 의료 복지	보건행정학과	44	11.09:1	3.8	2	3.3	4	119	21	7.14:1	4.2	2.4	3.7	4.2
뷰티보건학과		17	8.16:1	3.9	2.2	3.5	4.8	46	7	11.86:1	4.5	2.9	4.1	5.3	3
스포츠건강관리학과		37	7.71:1	4.6	3.2	4.3	5.8	83	-	-	-	-	-	-	
치위생학과		24	16.88:1	3.2	1.6	2.8	3.3	74	8	35.1:1	3.9	1.8	3.3	3.6	10
물리치료학과		16	36.47:1	2.2	1.5	2.1	2.3	25	5	79.5:1	3.3	1.7	3	3.5	4
간호학과		18	39.85:1	2.1	1.5	1.9	2.2	67	5	91.29:1	2.7	1.6	2.3	2.9	5
임상병리학과		19	25.68:1	3.1	1.6	2.7	3	41	10	34.6:1	3.6	1.8	3.2	3.7	6
응급구조학과		17	20.53:1	3.1	1.8	2.7	3.2	55	8	33.78:1	3.8	2	3.3	3.9	4
아동복지학과		43	6.29:1	4.6	2.9	4.2	5.4	227	24	4.2:1	4.7	3.1	4.4	5.3	47
사회복지학과		29	14.38:1	4.4	2.3	3.8	4.5	187	13	11.38:1	4.8	2.4	4.3	5.1	23
휴먼케어학과	17	3.44:1	5.4	3.8	5.1	6.6	65	6	1.91:1	5.8	3.9	5.4	5.9	4	

남서울대학교

놀라운 기록을 만들어 갑니다

재학생 1인당 국가장학금 수혜금액 1위 달성(2016년)
 치위생학 박사과정(2014년)과 국내최고 유리조형 박사학위(2012년) 개설
 남서울대학교는 앞으로도 다양한 성과로 모두의 자부심이 되겠습니다.

[NSU Unique!]

NSU 특성화 분야

ICT 융합(4차 산업혁명), WELLNESS 융합(보건의료복지),
 K-Culture(문화콘텐츠)

- 2023** 교육국제화역량 인증대학 3년 연속 선정
 충남청년사회서비스사업단 2년 연속 선정
 중소벤처기업부 스마트혁신지구 조성사업 선정
 정보통신산업진흥원 소프트웨어(SW)미래채움사업 선정
- 2021** 교육부 3주기 대학기본역량진단 일반재정지원대학 선정
 교육부 교육국제화역량 인증대학 선정
 한국전파진흥협회 XR랩(VR·AR·MR) 지원사업 선정: INTER XR
 과학기술정보통신부 이공계 전문기술 연수사업 6년 연속 선정
 중소기업 벤처진흥공단 충북 청년창업사관학교 3년 연속 선정
- 2020** 과학기술정보통신부 소프트웨어 미래채움사업 선정
 교육부 학교기업 INTER VR, 정부지원대상 3단계 학교기업 지원사업 선정
 중소기업 벤처진흥공단 창업성공패키지 충북 청년창업사관학교 2+1년 사업 선정
- 2019** 과학기술정보통신부 과학벨트 기능지구 산학연계 인력양성사업 선정(증강현실)
 충남테크노파크(충남 TP) SW 융합클러스터 사업 선정(7상증강)
 산업통상자원부 지역특화청년무역전문가양성사업단(GTEP) 11년 연속 선정
 세계은행(World Bank) 'ActiVaR' 프로젝트 선정
 서울시 북부기술교육원 위탁기관 선정: 매년 50억원 규모(5년)
 중소벤처기업부 '메이커 스페이스 사업' 선정
- 2018** 국토교통부 드론조종사 전문교육기관 선정
 과학기술정보통신부 혁신성장 청년인재 양성사업 선정(7상증강)
 정보통신기술진흥센터 혁신성장 청년인재 양성사업 선정
 한국산업인력공단 청년취업아카데미 빅데이터 응용SW개발자 양성사업
- 2017** 고용노동부 대학일자리센터 사업 선정



NSU Campus

※ 드론공간정보공학과와의 드론을 이용하여 촬영한 남서울대학교 캠퍼스 전경입니다.



3 상경학관



5 화정관



6 본관



7 조형학관



8 학생복지회관



9 성암기념중앙도서관



10 인문사회학관



12 21세기 개발관



13 디자인정보관



14 성암문화체육관



15 지식정보관(대학원)



15 산학협력관

NSU Facilities



16 보건의료학관



17 복지학관



18 엘리트생활관 II



4차 산업혁명·글로벌 교육의 리더
남서울대학교



**수도권
 어디서든
 EASY
 TO COME**

홈페이지



블로그



페이스북



카카오톡



유튜브

